臺灣日日新報（夕刊）　二月四日
（第三種郵便物認可）　昭和七年二月五日（金曜日）　第一萬一千四百三十號　（一）

野砲隊砲門を開き 我軍第二次總攻撃
午前八時より進撃

（上海四日發電通至急報）我軍は午前七時三十分先づ野砲隊砲門を開き第二次總攻撃を開始した

機關銃迫撃砲で猛烈攻立つ

【上海四日發電通】昨夜戰線を一時後退して十分の休養をとつた我が第一線右翼は我が野砲の掩護射撃の下に午前八時より又も進撃を開始し機關銃迫撃砲で猛烈攻立ててゐる

〇〇砲臺に上陸準備
午前中には日章旗を飜さん

【上海四日發電通】我が第〇戰隊の陸戰隊は〇〇砲臺に上陸すべく準備中、午前中に占據し日章旗を飜さん

〇〇に陸戰隊上陸 砲壘に日章旗飜る

（上海四日發電通至急報）國際航路の安全を期するため第〇戰隊は十一時軍艦掩護の下に〇〇、〇〇、〇〇よりも陸戰隊を〇〇に上陸せしめ戰線を布き攻撃を開始した、正午には砲壘高く日章旗を掲揚した

我軍の砲撃愈よ猛烈

【上海四日發電通】四日は未明より雨土砂降りとなり飛行機の飛翔困難なるため我軍は砲を以て三日撃ち洩らしたる敵の迫撃砲陣地の破壊に着手し篠衝く雨の中にカツと上る砲火は陰鬱なる空を劈いて敵陣地へ飛び午前八時より雨稍小降りとなり我軍の砲撃愈々猛烈となつたが敵は未だ一彈も發し得ない

壯烈な雨中戰が展開

（上海四日發聯合）目下壯烈な雨中戰が展開され、敵彈日本側に多數落下して危險極りない狀態である

支那兵が掠奪放火
閘北支那街は一面火の海と化す

【上海三日發電通】我が軍の爆撃と野砲、迫撃砲の攻撃に潰滅した閘北の敵は算を亂して逃走すると共に支那兵一流の掠奪放火を開始したので閘北支那街は江西路附近の很見大學から北停車場に至るまでの建築物、支那民家は總て唯一面の火の海と化し猛火は暗黑の上海の空を焦して最後の猛威を發揮してゐる

〇〇砲臺は放置出來ぬ
左近司海軍次官語る

【東京四日發電通】〇〇砲臺に對する左近司海軍次官の說明左の如し

上海に於て支那側は二度までも停戰協定を無視して屢々攻撃を反覆するに拘らず我が陸戰隊は僅かに機銃及び小銃等を持つてこれに應射するに留め隱忍自重して今日に至つたが二月一日夜には南京〇〇〇砲臺より我が軍艦を砲撃し更に三日午前十一時廿五分〇〇〇は折柄出港中の我が驅逐艦を無法にも突如として發砲し砲彈約三十小銃機銃彈無數の落下を見た、依つて我は直ちにこれを反

全國民一致して飽まで長期の抵抗をせよ
汪兆銘が政府の決意を表明

【北平三日發電通】汪兆銘は洛陽遷都に當り長文の聲明を發したが右は今後全國民一致して長期の抵抗をなすため一歩も讓らず飽迄抵抗すべしとの政府の決意を示してゐる

察し午前十一時卅分〇〇砲臺の中央の大砲火藥庫は我が砲撃に依り爆發大火災を起した〇〇砲臺は黄浦江河口にあつて上海への交通路の咽喉を扼する關係上、同砲臺の兇暴は當に我が居留民及び派遣部隊の死命に關するばかりでなく上海在留各國人の生存をも脅かし世界の行動に於ける大脅威であります統制を失ひたる支那軍隊は恰かも狂人の如く我方の自重は徒に彼の增長を促す危險を增大するばかりであります……斯くの如き危險千萬な〇〇砲臺をこの儘放置すべからざるが故に斷然反撃破壊の措置に出た次第である

北平駐屯軍の增遣請願
居留民會特別委員會から

【北平二日發電通】北平居留民會特別委員會は二日午後協議の結果滿場一致を以て左の宣言文を決議し公使館を通じて外務陸海軍の三大臣に打電した

上海事件勃發のため北支の形勢急轉直下せんとす、當地方で動亂の波及を防止せんがため茲に本會の決議に基き北平駐屯軍の增遣を請願す

上海、南京を中心とする支那軍の配備狀態

上海、南京を中心とせる支那軍は圖の如き配置に在るが總司令格たる第十九路軍の司令指揮官は南京政府行政院長陳銘樞の部下で其後を襲つて就任せるものでその指揮下に現在の要塞部隊へ入れ、蹶山など一帶の防備に任ずる蔡廷鍇の第七十八師、約一萬、上海防備に任ずる…の第五師（約一萬）、蘇州から丹陽迄の一帶の防備に任ずる…の第六十一師（約一萬）…要塞部隊…第一師（約…）があり首都南京防備に任ずる…第一師、要塞部隊、飛行隊などがある

石川課長歸京

石川陸軍省經理局監査課長は三日より派遣軍司令部の會計經理狀況を…

長江一帶の邦人狀況

【上海四日發電通】三日現在長江一帶の狀況左の如し

一、宜昌　は二十九日夫婦女子を日清汽船事務所に收容し總被害中
一、沙市、岳州、居留民とも信陽丸にて宜昌に下江
一、長沙　三日早朝引揚準備終る
一、九江　婦女子は〇〇〇に收容
一、大冶　平穩
一、蕪湖　領事以下全部上海に引揚ぐ
一、鎭江　皆〇〇に收容
一、蘇州　は上海南京の何れにも引揚ぐるを得ず数出しがたく憂慮さる

南京砲撃で互ひに抗議
日支兩政府の間で

【南京三日發電通】南京政府外交部は南京に於ける日支衝突に關し駐日支那公使館に打電し日本政府に抗議せしめたが南京政府に交換された抗議書のテキストを三日公表した支那側の抗議左の如し

日本軍艦は探照燈を照し八門の砲を開いて獅子山方面を砲撃しその責任は日本にあり、斯る不祥事の繰返されぬ事を要求す

之に對し日本の抗議書は支那の正規兵が日本軍を襲撃し獅子山の支那砲臺より砲彈三發を發射し日本陸戰隊三名負傷せり、依つて日本は應戰せるものでその責支那にあり

と反駁したるに支那は獅子山の砲臺は命令なしに砲撃することなしと應酬す

野村新第三艦隊司令長官赴任

【中京四日發電通】新任第三艦隊司令長官野村吉三郎中將は四日午後一時東京發赴任することとなつた

その日その日

○日本は依然として起つ、いざとなれば留豆の如く…一擧、何日の恐ろしさか少しはお解りだらう
○支那第一の〇〇砲臺も、木葉微塵だ、之で上海への國際交通路は絕對に安全といふわけ
○…大使の言分ではないが、日本は寧ろ歐米列國から感謝されねばならぬだらう
○反撥また反撥、それもりやさしいのではなく、敵の陣地が火中水中か姿も形ちも留めぬ程だ
○形勢發展このかた一週間、陸戰隊は殆ど不眠不休、同情される
○第二の馬占山とやらの翁照垣將軍、どの位のお手並か、乾坤お強いことだらう
○米國の東洋艦隊が大舉、續々と上海へ乘込まうとする矢先、日支交戰中で立往生、妙な廻り合せ
○日支間に斯る大問題を起させた張本人の、自分丈けは安全地帶の洛陽に落延の見物、イヤ蔣介石は利巧者
○閻錫山は保身の術を心得てゐる
○如何さま支那、それで治つてゆく支那だから不思議でもある
○福州から避難民來る、手廻しが少々好い様でもあるか、婦女子だけに大事を取るは結構だらう
○更に内地に迫れる先鋒にあつて活動してゐる人々の家族だ、出來るだけの慰藉を寄せたい
○時局が斯う差迫つては、蒙疆自治としても考へねばならぬ問題が隨分多い、お互ひに頭を冷くしやう

人事

▲福光台南州知事　四日來北（鐵道ホテル）
▲野口台南州知事　四日朝來北
▲秋山孝一郎氏（新竹州警務部長）鐵道ホテル
▲…

會事

▲ゆうかり例會　ゆうかり二月例會を六日（土曜日）市内千歳町二ノ三八服部衣山邸に於て開催同好者の多數出席を希望す

無絃琴

▲野村中將が上海の第三艦隊司令官になつた、司令官が時の間に上海に集まるので、自づと司令官の間に交渉等も生ずるわけで…

火の鳥

中村星湖作　吉本雅生畫

【9】

さらば巴里よ！（九）

「誰に？」
「朮にも蹤從が默した張のある新城鍾子にさ！」
「そいつあお安くないぢやないか。」と小澤はいくらか揶揄ふやうに言つた。「おい鍾子、ちよつとお出で！秋山君の新らしいアヴァンチュールを一緒に聞かうよ。」
「別段、僕のアヴァンチュールといふわけぢやないよ。」と秋山はすこし笑顏になつて言つた。
「どつちだつて、同じ事ぢやないか？」
「なら、さうして頂かう。」

食卓の仕度をいたしますから。」

「ちやあ、かの女との邂逅の一節を讀んで聽聞しやう。」と小澤は一寸ふざけた調子で言つた。「アロンソ！」

秋山は怒つたわけではなかつたが、あひ手が餘り嚴い調子になつたために、眞面目に話をつづける氣持になれず、椅子にもたれたまま、暫らくはただニヤ〳〵してゐた。ふと、氣が付くと、友達の膝にあつた赤ン坊が、「アッパッパッパア……」

とわけの解らぬ事を言ひながら可愛い目でかれを見上げてみた。

「やあ、今日は！」とかれは赤ン坊にお辭儀をした。「ちよつと見ないでゐるうちに、隨分肥りましたね。小父さんにいらつしやい。」

友達の手から譲り受けると、かれはその子を抱きあげた。そして頰ずりなどしながら靜かに室内を歩き始めた。「自分の家にもこんな可愛い物があつたら。」とかれは思つた。「そしたら、よもあまり氣ーかりもせず、病氣も早く快くなつてゐるかも知れない。結婚し

やがて、小澤夫人は、食卓の支度が出來たと言つて、次の間から出て來て子供を秋山の手から受取つた。

「何だい、先刻からへんに默り込んで？話せよ、あのアヴァンチュールを。自分で口切りをして置きながら、持たせぶりをするものぢやないよ。」

皆が次の間の食卓に就いた時、小澤は、すこし聲を尖らせながら言つたが、顏には笑ひを浮かべてゐた。

「あなたの例のお茶らかすやうな調子が、秋山さんの口を澁らせるのよ、きつと。」と夫人は取做しを言つた。

「と言ふわけでもありません。」と秋山は輕く受けた「例の方の事を病んでゐる家の事を考へて憂鬱になつてゐたのですが、まあ、考へても仕方のない事は思はないときませう。それより、小澤君に報告はしてもいいから、鍾子の事を……鍾子夫人の事をすこし話しませう。

かの女が或るフランス人に誘惑されやうとした一條をね。」

製圖 通信教授
流下の請合藥　手當は早く
円やく　はなのやまひ 鼻病　根本療法を進呈　奈良市小西町東 松葉ろん
淺井万金膏　商標　愛知縣淺井町 森林平
卵巢
男女 サック
胃癌 素效確實　舌癌 直腸癌 子宮癌 いがん 胃病　特殊治療劑本家
耳 遠き人　無線補聽器　大阪 エヂソン商會
絕對責任藥　登錄商標　岩里別府淋藥　岩里天然堂

便衣隊狩一段落で 租界内は稍々平靜
虹口方面の邦人商店は 今朝から一部開店

【上海四日發電通】租界内における便衣隊狩り一段落となり租界内稍々平靜となつたので、虹口方面の邦人商店二部は四日朝から開店した、元央租界方面は支那銀行及び食糧品店等今朝から開店小降りとなつた雨を衝いて食糧を求むる群衆ブロードウエーを潮の如く流れてゐる

停戰提議に對し わが政府は四日回答
同時に回答書を中外に發表

【東京四日發電通】英米佛三國政府の調停案に對する我が修正的回答は四日芳澤外相より三國大使に手交される筈であるが右回答手交と同時に政府は右回答書を中外に發表し本問題に對する政府聲明書に代へることとなつた

修正回答案の骨子

【東京四日發電通】英米佛三國政府の調停案に對する帝國政府の修正案は四日午前中に芳澤外相、大角海相、荒木陸相三大臣の直接協議を行ひ最後的決定を見ることとなつたが修正案の骨子は左の如し

一、英米佛三國の調停は今次上海事變の應急善後措置にのみ極限さるべきこと

一、支那軍は租界及び日本軍に對する威赫的態度を放棄し租界外二十哩以上の地點にまで撤退すべきこと

一、日本軍は租界エキステンシヨンまで撤退すべきこと但し上海の現狀に鑑み租界警備の必要上已むを得ざる限り今後日本軍の増派はあり得べきこと

一、中立地帶の設定及び中立地帶に租界の保護に關しては在上海關係國の駐在武官の協議に一任し現地の事情に付きその實行細目を協定すること

聯盟筋は我反對で 更に何等かの手段か
私的會談開始さる

【ゼネバ三日發電通】英、米、佛三國提案の上海事件解決案も日本の反對に依り纏りさうもないので、聯盟方面では更に聯盟として何等かの手段を執るべきかにつき私的會談を開始した、聯盟筋では手段を執るとすれば規約第十條に依るであらうと言つてゐる、佐藤松平兩代表はドラモンド事務總長及び英代表セシル卿を訪問し事態の眞相と政府の態度を説明諒解を求めた、尚四日にはボンクール氏を訪問する筈

聯盟苑に上海事件報告
上海調査委員會から

【上海四日發電通】聯盟の委囑に依り上海の各國總領事を以て組織された上海調査委員會は三日開會、イタリー總領事シアノ伯委員長となり英ブレナン、佛ケシラン兩總領事、獨總領事代理ベートハース氏及びオブザーバーとして米總領事カニンガム氏出席の上上海に關する報告書を作り聯盟に打電した

我代表部は對策協議

【ゼネバ三日發電通】我代表部では聯盟規約第十五條に付きては之が適用阻止を沮止するだけで止める態度を執らんとする意向にあつたが本國政府の訓令に依れば第十五條適用中止を飽くまで主張するやう强硬態度を示してゐるので我代表部では政府の意向と聯盟總會の成行との間に多大の懸隔あるに付き三日午前更に對策に付き協議中である

米國務省で首腦會議

【ワシントン三日發電通】英、米、佛三國の上海事件解決案に對する日本政府の回答は、三日午前フオーブス大使より國務省に傳達されスチムソン國務長官以下首腦部で評議を開き日本の回答を研究した、駐米英大使リンゼー氏は國務次官キャッスル氏を訪問して同問題に付き會談する所あつた、支那政府の回答は發表されたが賛成したものと見られてゐる

避難して來た少年達(……)

高雄中學修學旅行

【高雄電話】高雄中學校では六日全校生徒の嘉南大圳烏山頭方面に修學旅行を行ふが出發時刻は同日午前六時二十五分午後五時四十五分歸著の豫定である

支那調査委員 パリを出發
東京着は三月初め

【パリ三日發聯合】支那調査委員一行は愈々本日午前當地を出發した東京着は三月四日頃

野砲〇〇隊に出動命令

【奉天三日發聯合】奉天野砲〇〇隊に出動命令下り午後十時半長春に向つた

鈴木〇分隊 入城を急がず

【奉天三日發聯合】鈴木〇分隊は多門〇團と連絡して丁超の態度を確かめることになつたが入城を急がずハルビン在留邦人保護の萬全を期してゐる

外相谷局長協議

【東京四日發電通】三日興津より歸京した芳澤外相は大角海相と協議後午後十一時半頃本省の自邸に谷亞細亞局長を招致し三國政府提案に對する日本側修正案に關し陸海軍兩次官との協議の結果を聽取し一時間餘りに亙り協議した

爆發粉碎

【撫順三日發電通】小城子火藥庫にて火藥爆發し火藥庫は粉碎し日本人一名支那人二名重傷した

室〇團長が 貧民に糧食を分つ
學良軍の倉庫を開き

【錦州三日發聯合】室〇團長は張學良軍の糧秣倉庫を開き米其他の糧食を貧民に分つた

敵の射撃をうけ 我飛行機不時著
搭乘者は敵兵を射ち拂ひ 雙城堡に無事歸來

【長春三日發聯合】大刀〇〇中隊は今朝十時雙城堡附近にて反吉林軍の一部と遭遇し敵の一斉射撃を受け不時著陸した……が二氏は敵兵を射ち拂ひ午後四時雙城堡に歸來した

國際都市上海(二)
戒嚴令下の義勇隊

人口三百萬、世界でも有數な大都市に諸外國人が寄留して……東洋は勿論世界の多くの國際都市に見られぬ繁榮をなし、インド、佛などの國々の……日本人の……(寫眞は租界内に戒嚴令が布かれ我が義勇隊が嚴重に警戒してゐるところ)

厦門民國日報に 無期停刊を命ず
三浦領事の嚴重な抗議で

【厦門特電】當地國民黨機關紙厦門日報及厦門商報は數年來排日記事で

毒筆を振つて居たが

滿洲事件以來益々其の傾向甚だしく一月二十六日の記事中、兩紙とも「保國愛國」とか「擬曰」とかを載せ大逆犯人たる李奉昌の據逆的態度をとつたので、嚴重な三浦厦門領事は日本政府を侮辱し日韓國民の感情を刺戟するものであるとして直ちに林國民黨部に同樣抗議を申込んだ所、同黨部も之を容れ、二十八日總督名を以て一、三日間發行禁止

兩社に派し

二、再發行の時日本領事に對する陳謝文掲載を命じた所、厦門商報は直ちに之に服する旨答へたが、民國日報では主筆經理が「あの記事は中央通信社から出たものであるから、陳謝することは出來ない」と拒絕し態度頗る強く黨官の目の前でドシドシ印刷を始めやうとする有樣に、更に黨部から警察隊が來て印刷機械を嚴重封印し

無期停刊

を命じた、厦門の新聞界は今や嘩々囂々たる事件を論じて居るが、兎に角一般に遺憾なしとなつたことは爭はれぬ事實である

松平全權 トーマス氏と密談

【ゼネバ三日發電通】松平大使は理事會議を全權として來府中のイギリス自治領大臣トーマス氏を訪問して何事か密談する所あつたが日本側の情報に依れば松平大使は今回の上海事件に關し日本に對し共同動作を執れる英米佛等の主要領等を說明して日本の立場を說明するものだと言はれてゐる、他方之等英米佛各國代表の間に於て日本側の共同解決提議に對する日本の回答案に就き相談せる模樣にて公式通牒に關し意見を交換すべきであるとの意見一致に行はれてゐる關係である

我撤退要求を 丁超が拒絕
盛んに戰備を固む

【奉天三日發聯合】哈爾濱にて丁超はハルビンを撤退するから設ふため日本人巡邏隊に對し十一時限り丁超は二十四時間以内に哈爾濱附近より撤退を求めたが彼はこれを聽かず交戰を固めてゐる一方總部に種々巨大なる兵器と彈薬を要求した

多門〇團 丁超と對峙

千米の深さに 瓦斯層

芳澤外相が 三相と協議

【東京三日發電通】芳澤外相は本日西園寺公を興津に訪問したが午後九時東京驛著歸京と同時に犬養首相、大角海相及び荒木陸相に面會し會見内容を說明し、之に基き各相間に意見の交換を爲すことになつてゐる、而して右回答の結果英、米、佛諸國との間に新なる事態を惹起すべき事を豫想される場合にたては單に右關係閣僚のみの打合せ協議のみならず直ちに臨時閣議を開催すべきである、三國の修正提議を我方に於て全部容認せぬまでも之を基礎として妥協の餘地あると認むる時は事態は自然好轉を豫想されるをもつて關係閣僚のみの協議のみに依つて決定したる案をもつて回答せらるることとなるか、何れにしても芳澤外相歸京後は打合せに時間を要する

政友會の大演說會
五日日比谷公會堂て

【東京四日發電通】政友會は五日午後一時日比谷公會堂に於て全國的遊說の第一聲を揚ぐる事となつた

軍司令官 新竹視察

【新竹電話】剛部軍司令官は小杉參謀長、山田參謀、宮内副官を隨へ四日午前九時二分發北行急行列車にて來竹し新竹郡への巡視は州知事、郡守等其他の主なる官民、在郷軍人會員、學校職員、消防組及武裝せる在鄕軍人等と共に十一時十二分新竹驛着プラツトホームには官民多數出迎へあり司令官は知事と共に自動車を走らせて小南門の官舍に入り休憩後一時十分新竹神社に參拜、新竹州廳に至り……一時半同所を辭し州内各要所を視察し午後三時公會堂の茶話會に臨んだ

上海その他行 郵便電信
一般への注意

上海その他對岸に於ける時局に關し郵便電信について次の通り一般に注意をされたいと

▲郵便

一、上海に於ける日本郵便局は……

商況

米況 四日

正米市況(前場)

期米	中	限	先限
七八九	八一五	一一四	八三五
九五〇	四九	四八	

天氣概況(四日)

本島及沖縄方面は季節風緩和し彭佳嶼は風速十米を報じて居ります、其他は一般に風弱く沖縄列島は晴れ島内北部は小雨其他は曇り勝花蓮港臺東方面は晴れて居ります

▲天氣豫報(五日)

一區 北乃至東の風沿海地方は強く曇り
二區 北乃至東の風沿海地方は弱く曇り
三區 北乃至東の風曇り
東北地方 東の風曇り

各地氣温(三日)

地名	最高	最低
恒春	二三・八	一九・五
臺東	二五・七	一七・八
高雄	二五・七	一八・一
臺南	二六・五	一七・一
澎湖	一九・八	一七・一
花蓮港	二六・七	一六・五
臺中	一八・六	一五・五
基隆	一八・八	一五・九
新竹	一九・〇	一四・五
長崎	一〇・四	四・九
臺北	一六・九	一七・九

東京長期 / 東京國債 / 大阪期米 / 神戸期米 / 東京期米 / 株況

[illegible]

井上英氏から 謝電

前臺灣州部局長井上英氏より四日本社宛左の如き電報があつた

在任中は格別の御懇情を賜り深謝に堪へず今般台湾を離るるに當り惜しみて茲に紙上を通じて厚く御禮を申上げ今後とも宜しく御指導御鞭撻の程を

ウエルカム

▲同盟人の名で公合する者……

天竺木綿 五丈六尺 壹圓八拾錢
特價提供 國松井呉服店

皮膚病新良劑 タイピ(泰皮) 卓効本位にして絶對有効なる 各藥店にあり 發賣元 臺北市京町藥局

恩給 立替 電話 三成社

福福健七藥

番外うどん 松月

ツワレン錠 つはりの妙藥

殘月譜（95）

志乃田廸司作
清水三重三畫

大根と伴（二）

「おつかさん、大っ張り、にいみにするかい？」

……

「それにしても、立派な武士の子を、庭殿から、執心に……」

「かわいさうに、なあ。」

「仕方ないさ、みんな、わしが罪……」

「いいえ、そらやありませんわ、みんな私です。人の悪い事をして……」

「十年前の大百姓が、此の際ない……」

……

「はい。」

「その子を、買つたのか。」

「買つたんぢやないわ、拾つたんぢや。」

……

「ははは、百姓の子になりきつて……」

庄右衛門の眼に嬉し涙だ。

……こたはいかんと云ふぞ、計俸山にしやれ。」

「へーい、それぢや水飴やしたる！」

藤衛が元氣よく答へた。

金原山に夕風が掛つた。

八幡さまの森へ、烏の群が降つて行く。

と、とと、とととと、とととと、とと

藤衛が、鐚を追つて居る。

「あなた！」

お妙が呼んだ。

「何ぢやい。」

小暗い部屋へ庄右衛門は入つて来た。

「行燈、點してやろか？」

「まだ、ええけど――」

と云つて。

「あなた、何まんこつちやな。」

「何か――」

「藤衛、のことぢや。」

「藤衛か。」

「ええ。」

「本當にな。」

「よくしてくれるので、あたしは淚がこぼれます。」

「まつたくぢや。」

「普通なら遊びたい盛りぢやに。」

「うん。」

「親の無い子は違つたもんぢや。」

「お妙！」

一九三二年の「ソヴエート映畫」

―飛躍的製作プログラム―

日本映畫との關聯においてソヴエート映畫を眺めることの有意義なるを說する。けれども日本の封建的檢閱制度とソヴエート映畫との關係を眺める以外に何が出來るか？映畫と映畫とでは相撲にも喧嘩にもならぬ。喧嘩にもならない所から様々なデマゴーグが亂れ飛ぶ。だからここでは主として數字によつて今日のソヴエート映畫の姿を眺めることにする。何よりも雄辯である數字によつて一九三二年の決定プログラムを語らう。概目や、一つ一つの映畫に觸れて行くだけの餘裕がないのは殘念だが……

◇

一九三二年はどういふ年だらう？世界經濟のダイアグラムを見ると、全反對に行く二つの線が現はれてゐる。アメリカを大將とする資本主義國の生産事業の線が一九二八年をさかひに、急角度で一九三二年に滑れ落ちてゐる一方では失業者の線がほとんど直角をなして上昇してゐるに對し、ソヴエト聯邦だけが、その正反對の線を示し、都市失業者の線は一九三〇年で完全に消えてゐる

一九三二年――それはソヴエト聯邦工業化五年計畫の第四年目だが、ほんとは「五年計畫を四年」にの標語の通り、その最終年度だ。社會主義建設の一般步度と步調を共にして來た、ソヴエト映畫にとつてもそれは一つの最終年度を意味する。二百七十億ルーブリの國家豫算の中から、本年映畫建設資金合計一億三千八百萬ルーブリを得たことは一九三〇年の四千二百萬ルーブリ一九三一年の六千九百萬ルーブリに比してら（？）、その異常な發達の程が頷けるらうやないか。因に本年一月七日の為替相場は日本金百圓に對して、約……八ルーブリ七〇カペイカ即ち……六五ルーブリ九八カペイカである……のぼく大な建設資金はモスクワ郊外ポトウイリフにおける全歐洲最大のリューゾキノ新撮影所を完成させるし、ウクライナのヘレヤスラーヴリ及びショトカの廠生フキルム工場の仕事を一完成させるだらう。前者は一千七百萬メートル、後者は二千三百萬メートル、合計四千萬メートルのポジチヴ及び二百萬メートルのネガチヴを製産しここに到く外國

フキルム の影を潜して「ソヴエート映畫はソヴエートフキルムの上に」といふ多年の懸案が解決される。即ち、ジョオリンメーゲル及びマシュコ・キテ、オホトニコフ三式の發聲撮影、映畫裝置の完成と相まつて、ソヴエート映畫の完全な獨立が成就されるわけである

◇

フキルムの大増産は各觀客の映畫觀賞度數を激増させる。都市の觀客は一年に三八回即ち觀客は年に約二三回（一九三一年度に比し約二倍）の割合となり、その延人員は二十億に達する。これに學校及び赤衛軍に關する映畫撮影への……

映畫製作 の中心を一……ねばならぬだらう。そこで……の約一千だから、學校で映畫設備を有するものは五千の學校……國は際ひ、より積極的に解決される……材映畫と技術映畫とが占めることになつた。藝術映畫の三三パーセントに對し、それは實に四〇パーセントである。殘りが四六パーセント……の實寫映畫……を直接に反映する記錄映畫（ニュース）が占める。藝術映畫萬能の資本主義映畫に較べて何たる相違だらう！この藝術映畫もここではポリシエヰズム藝術の嚴正にして第一線に立つ傑作たらしむべく絶えず社會の批判と直面しつつ必要などんな試驗をも試みることが許されてゐる。商品としての完成といふやうなことはだれにも考へなくていいし、考へるひまもない

一九三二年において（まだ決定數字は現はれないが）全映畫網の收入が三億八千萬乃至三億二千萬ルーブリなるに對し本年度は前記の事情でそれが約六億六千萬ルーブリに達する見込だ。一九三一年の利益を三千萬ルーブリとすれば本年は八千萬ルーブリになる。前年度の資本總額一千三百十萬ルーブリが本年度には三千六百萬ルーブリとなる。更に、一九三三年度一月一日までに

映畫館の 數はきつ……り六萬にさせる意氣である。……の映畫は一九三二年にどの位製作されるだらう？長篇無聲映畫三四〇、長篇發聲映畫一〇〇無聲短篇映畫七四〇、短篇發聲五〇で、これを形態別にすると藝術部門一四五、實寫部門一二七、科學教材部門一〇〇となり直接製作費は三千六百萬ルーブリ、一九三一年度に較べて一躍八十九パーセントの増加だ。このプログラム遂行に當る人物は直接的には監督約二四〇名、撮影者約二一〇名だが、配給移動映畫隊その他を合算すればおびただしい數に上る。現に映畫映畫學校にある學生一四四〇名、映畫專門學校にあるもの三〇〇〇名、ラブファク（勞働學校）にあるもの六〇〇名合計五千名が新しい映畫部隊に巢立たんとしてゐる。しかも、本年度において必要とする映畫技術者六三五〇名、教育された勞働者六三〇〇名更に

配給網に 必要とする四四〇〇〇名の需要を滿たすにはまだ大分の距離がある。さればこそ部隊養成のために本年度の支出額は二、三八七、〇〇〇ルーブリと發表されてゐる

◇

映畫製作の根本課題――ソヴエト映畫の藝術的、イデオロギー的性質のための戰線への一大攻勢、それから配給網の擴大強化、等々從來しばしば見られた製作費の濫費の清算、文化的方面の最大緊急課題となつてゐる「工場史」を映畫でも組立てて行くこと等もあるがそれらに觸れるにはまた別の機會があるだらう（終）（袋一平）

ゼネバに向ふ佐藤全權の家族

目下ゼネバで開會中の軍縮會議に日本代表として出席する佐藤全權夫人（中央）令孃芳子（左）光子（右）

廿六聖人

四日より上映

Y・M・C・A主催日本二十六聖人映畫會は五日より開催決定の所一日繰上げ四日より新世界館に公開する事になつた。日活オール・スター・キャスト全二十卷で除上映とあつてファンの人氣を呼んでゐるが此の種映畫としては史上に劃期的に出來てるので歷史の参考として教育界にも歡迎されてゐる、因みに割引入會券は新世界……新起町三四〇……南門城南に取扱つてゐる由（寫眞は山本嘉一のストロバプチスタ神父と細川奥方ガラシヤ玉子夫人に扮した伏見直江）

臨谷壽石

對支貿易の不振回復期

下半期に入れば多少好轉するこの豫想

對支貿易は滿洲事變突發以來非常に惡化し昨年中は（單位千圓）

輸出

	六年	五年	減
滿洲	[illegible]	[illegible]	[illegible]
北部	[illegible]	[illegible]	[illegible]
中部	[illegible]	[illegible]	[illegible]
南部	[illegible]	[illegible]	[illegible]
關東州	[illegible]	[illegible]	[illegible]
香港	[illegible]	[illegible]	[illegible]
合計	[illegible]	[illegible]	[illegible]

輸入

	六年	五年	減
滿洲	[illegible]	[illegible]	[illegible]
北部	[illegible]	[illegible]	[illegible]
中部	[illegible]	[illegible]	[illegible]
南部	[illegible]	[illegible]	[illegible]
關東州	[illegible]	[illegible]	[illegible]
香港	[illegible]	[illegible]	[illegible]
合計	[illegible]	[illegible]	[illegible]

と云ふ狀態であつた即ち出超額も五年の一九、三七七千圓に比して九千七百五十九萬二千圓減の僅か二千一百七十八萬五千圓で……不振を極め、事變の擴大と共に今後の惡化を各方面から……るたが、最近の減退の傾勢は……に我國に有利に……

……憲の打擊が未だ全癒せず購買力が減退してゐると同時に……の橫行が……富分略奪等が行はれるであらうから……の影響をうけて購買力は……然し我が對支貿易も來年に入らば目立つて回復する事はあるまいと云はれてゐる

新刊書目次

書名	編著者	定價	發行所
引伸の實際	鈴木八郎	八十錢	東京市外西巣鴨町仲丸光社
ハリコフ會議の報告其他	展井參吉	五十錢	四一同 市外巣鴨町二ノ木星社書院
五ケ年計畫と文化建設	譯者 野村儀平	八十錢	同
リヴエートの連中と房吉	前田河廣一郎	一圓	東京市日本橋區江戸橋二ノ六 創建社
陸軍讀本	不田晋策	一圓	同 麹町區丸ノ内昭和ビル 日本評論社

新刊紹介

△東洋（二月號）世界經濟の見方を述べて滿洲問題の重要性に及ぶ（小島精一）支那民族の危機（金崎賢）陝東五ケ年計畫と滿洲事件（蒔岡尤治）滿蒙諸商の確保と新日支關係（井上雅二）その他（五十錢△東京市麹町區内幸町一ノ三東洋協會）

△拓殖（二月號）更生の拓殖者に與ふ（井上雅二）南洋植民地開講話（橋本傳作）蘭領メンドサ案內（池田萬城）明日の日本の衝動力（內藤英雄）その他（五十錢△東京市麹町區下六番町五〇日本植民通信社）

△海外（二月號）黎明期の滿洲と日本の立場（神田正雄）我が殷業發展地としての滿洲（長野朗）ラテンアメリカ略と我との關係（野田良治）その他（四十錢△東京市外當合中文化村海外社）

△文藝（二月號）プロレタリア・リアリズムの實踐に就て（貴司山治）現山國文壇における左翼文藝運動（山上武一郎）國際聯盟支那（檜六郎）釧を押す話（前田河廣一郎）澁法會議に起つ（小牧近江）その他（二十五錢△東京市外中野町上町二十八房農學藝術聯盟內文藝戰線社）

△女人藝術（二月號）國境のない日本女（長谷川時雨）いつこもある同じ（細田民樹）深夜の街・人・風景・ETC（大田洋子）東モス第二工場（中本たか子）プロレタリアの勝利（徳永歌子譯）その他（四十錢△東京市牛込區左内町三二女人藝術社發行）

臺日俳壇

△帽子が風へば日暮いて作は長閑な揚げ止　臺北　大洲

△東風に浮かれて川端燈籠の芽をふく上司のかけ　臺北　あの子

△仔名立てたけ歌留多の夜から悔み殘した爪の跡　臺北　熊山

△花はあつまへわしや局爬へしば別れて逢ひな　臺北　紅の子

◎トンと一投日北合に喰つて眼を追ひ川す勢子の聲　臺北　枯人

（評）……として妙味あり

……無制限、何れも投出し得、宛名は本社臺日俳壇係

名家敗退將棋（三九）

（齋藤氏二回勝三人目）

香平交△五段　齋藤銀次郞
平手　先▲四段　志澤春吉

▲五四步△同馬△六六銀△二五步△五五銀右△七七馬▲二五步△五七步▲同金△二六步

▲志澤四段日く　五四步の取込みは敵馬の活躍を生ずるが他の方法では矢張四五步と利かされる味が嫌です

▲齋藤五段日く　二五步は持步の働きを計つて形勢に威脈を加へて出れば自然馬がよく使へる筈で前から豫へて居きました

▲志澤四段日く　二五步は棄てて置いては二二步と利かされ大變な損で……

（圖は四四步迄の局面）

持駒▲志澤氏 角　持駒▽齋藤氏 なし

九	八	七	六	五	四	三	二	一	
香	桂		金			銀	桂	香	一
	飛			玉		金			二
步		步	步	步	步		步	步	三
	步					步			四
									五
			步		步				六
步	步	步	銀	步	金			步	七
		玉					飛		八
香	桂		金			銀	桂	香	九

臺日案內

書籍　叶見書店　新刊・雜誌・販賣、臺北市本町二丁目　文化教育書
東陽堂書店　各學校用參考書、新刊、雜誌、臺北市本町、電話三七六七

藥種商　エナモル　合名會社　臺北市……電話……

医院　小林醫院　内科小兒科　臺北市大和町

内地土産　杉村のシヤボン　臺北市本町

下宿屋　太陽館　臺北市本町三丁目

ラヂオ器械　高砂商會　臺北市……

洗濯屋　和洋洗濯は神戶屋　臺北市老松町

雜件　特許・商標　辨理士　岸喜鑑　臺北市……

メガネ二割引　時計　東京堂
ふとん　わた
家庭用ゴルフ場

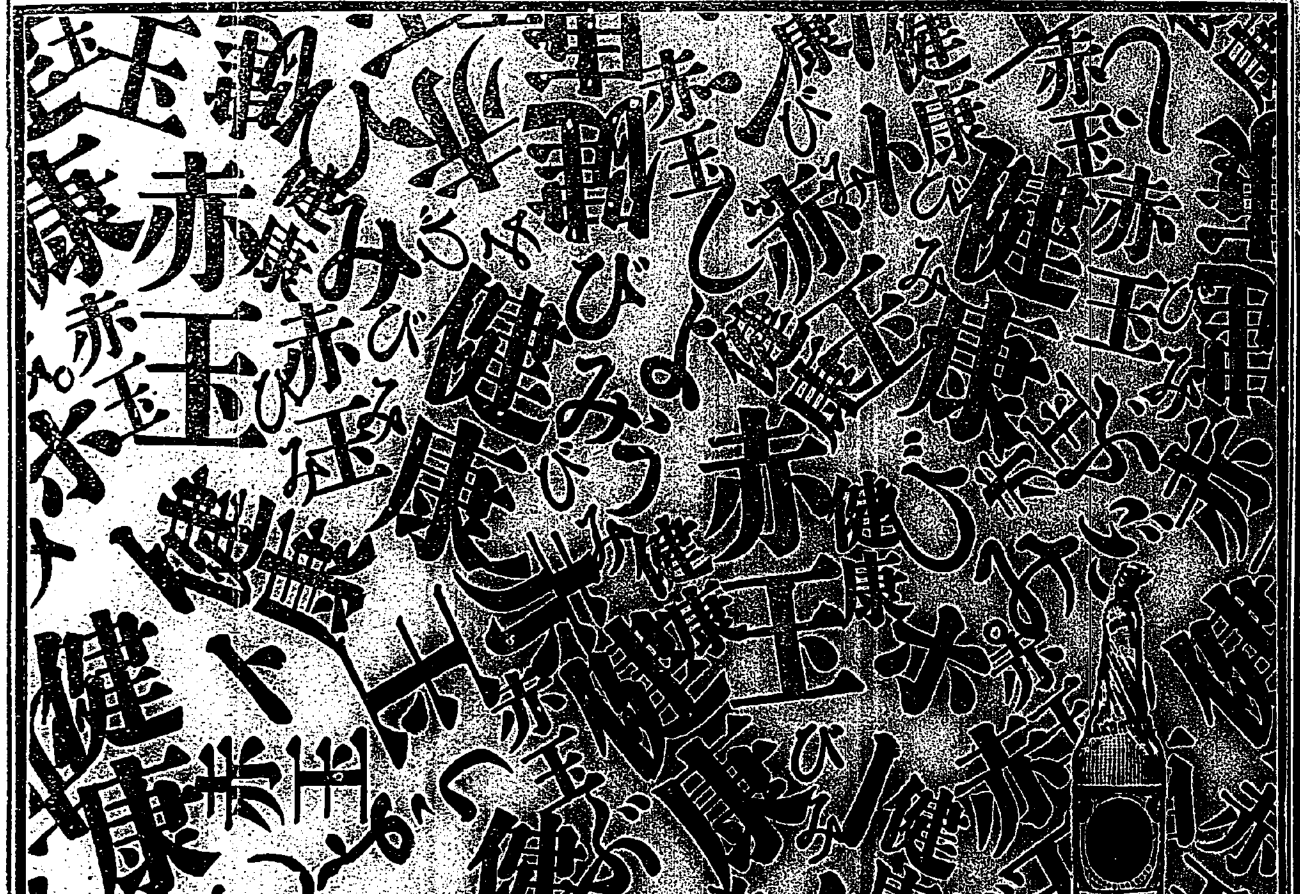

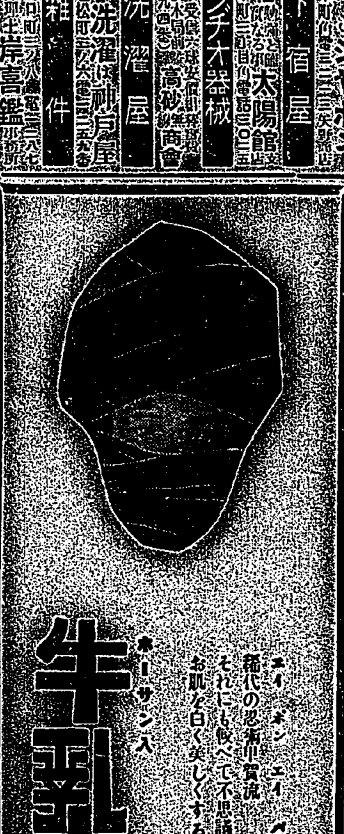

臺北州・臺北市編輯　最新版臺北州管內圖
發行所　臺灣日日新報社

（寫眞は租界内に戒嚴令が布かれ我が義勇隊が嚴重に警戒してゐるところ）

皮膚病新良劑　タイピ

漢文臺灣日日新報

我軍第二次○○○ 午前七時二十分開

四日上海至急報。我軍於午前七時二十分。先開○○砲門。開始第二次○○○。

第二次○○○ 四日決行現準備中

四日上海電。我軍本日更決定第二次○○○。準備完整。華軍于於警備區域。仍頑迷作敵對行為。則以最有效之種手段。制敵之○○○決定云。

潰走華兵掠奪放火 閘北一帶大火

三日上海電。我空軍爆擊。野砲。追擊砲攻擊。閘北敗兵潰走。且行掠奪放火。閘北中國街之江灣競馬場復旦大學。至北停車場之間建築物。中國民家一面化成火海。到火暗黑上海。烈焰沿天云。

上海壯烈雨中戰 敵彈投日本軍

四日上海聯合電。目下展開壯烈雨中戰。多數敵彈。投下日本軍。狀極危險云。

上海調查委員會 調查報告聯盟

四日上海電。聯盟委囑上海各國使節。組織上海調查委員會。三日開會。美國總領事為委員長。及英法兩總領事。聯盟事務局員。國聯軍事出席。作上海所開報告書。電達聯盟云。

上海事件討議 英下院議事 西文外相說明 滿場歡呼迎之

二日倫敦電。上海事件。英下院問題。獨立勞働黨李氏。對日本行動。痛烈責難。謂日本乃○○行為。請長立住意以對友交國。不宜如此發言。西文外相。謂上海事件。乃起于共同租界近接之處。致英國人生命財產危險。因以重大關心顧慮之。政府即對日華兩國。勸告致力于救濟現狀之事。同時講僑民保護手段。軍艦巴邊腦號按二日夜。献多號五日抵上海。政府且與米事件有關係之國密接協力。於日本及中華兩國。政府提議。使其受諾。

一、今後日華兩國。發力行為停止。

二、今後因敵對行為。不動員及諸種準備。

三、日華兩國戰鬪員。俱由上海接觸點撤退。

四、設中立地帶。由現地領事團之手。組織機關警備之。

五、日華不作從先的要求或保留。以中立國助力解決日華間未解決之紛爭。即時交涉開始。

五條得米法意同意。既發表。滿場歡呼迎之。

臺銀配當 務應希望 一水會例會

三日東京支局特電。臺灣俱樂部一水會。本日午前十二時。開例會于丸之內俱樂部。內田會長。留番總督府官吏。實業家等三十餘名出席。或園茶。或雜談。討論米關時事。十二時半開食堂。內田會長致禮。諸山口完司留任運動電報一通。並金銀利金配當金配當云々所關。島田頭取現亦來會。臺銀欲貸平希望也。

雨中砲火轟然 午前八時起砲擊猛烈

四日上海電。四日未明。雨勢漸徂。飛行機飛翔困難。我軍以砲著于○○。敵之追擊砲陣地。雨中砲火。飛至敵陣地。午前八時。降雨稍細。我軍砲擊猛烈。敵亦未發一彈。

郵船四十五隻 不能起貨 運送解約

三日大阪本社特電。航行上海之石炭輸送船。最近頻々發貨。然因紛亂。一日起不能起貨。四十五隻日本船。不能處理貨物。在上海海上。進退維谷。外此神戶海運市場。亦將從來運送契約解約云。

長江一帶 邦人現況

四日上海電。三日現在。長江一帶。邦人狀況如左。

一、宜昌 二十九日來。婦女子。收容於日清汽船事務所。而為警戒。

一、沙市。領事。籌氏。乘信陽丸。下宜昌。

一、長沙 三日早朝。華[illegible]

一、九江 婦女子。收容[illegible]

一、大冶 平穩。

一、蕪湖 領事以下。全部去之上海。

一、鎮江 皆收容於○○。

一、蘇州 上海南京。皆去之不得。又難救出。方為憂慮。

日清汽船 殆歸全滅 長江貨物激減

三日大阪特電。據漢口駐在西川貿易通信員發。日大阪商工省出張所入報稱。日清汽船。從來握長江航運界霸權。自○○以來。宜昌。重慶航路廢止。且將長江航船二十一艘中。繫船十七艘。現僅以四艘維持長江航路。又據同社漢口支店調查。反日運動激化以來。至十二月末三箇月間。同社損害額。上海航路不過四萬一千噸。比前年同期。減少十萬噸以上。而目下狀態。殆十全減也。

我代表因回訓強硬 現更協議對策

三日壽府電。我代表部。就聯盟規約第十五條。適用解釋。且提保留。但照本國政府訓令。第十五條適用中止。必欲主張。今也。我代表部。因政府意向。與理事會成行。懸隔多大。三日午前。議對策云。

我全權訪三國主席 說明日本立場

三日壽府電。松平大使。以軍縮會議全權訪問英國自治領大臣。有所密談。然據日本一港情報。松平大使關此次上海事件。歷訪對日本執共同動作之英美法等主席全權。為說明日本立場。此等英美法各國代表間以列國共同調停提議。日本回答未到以前。當地關該問題。非可論議者。假出于一般之意見。

政友會大演說會 假日比谷公會堂

四日東京電。政友會。于九日午後一時。在日比谷公會堂。開全國的遊說第一聲。

野村新第三艦隊 司令長官本日赴任

四日東京電。新任第三艦隊司令長官野村吉三郎中將。四日午後一時。發東京赴任。

回答書四日面交 同時發表于中外

四日東京電。對英美法三國政府調停案。我修正的回答。發于四日。由芳澤外相面交三國大使。同時政府將此回答書。發表于中外。以代政府對本問題聲明書。

修正回答案骨子 三大臣協議決定

四日東京電。對英美法三國政府調停案。帝國政府修正案。四日午前中。芳澤外相。大角海相。荒木陸相三大臣。開重要協議。已見最後的決定。該修正案骨子如左。

一、英美法三國之調停。只局限此次上海事變之應急善後措置。

一、中國軍對租界及日本軍。放棄威嚇的態度。撤退于租界外二十哩以上地點。

一、日本軍撤退至租界中。但鑑于上海現情。為租界警備必要上不得已者。日本軍以後可得增派。

一、關中立地帶設定及中立地帶並租界警備。設在上海關係國官憲之聯合委員會。基于現地實情。協定實行細目。

一往上海貨 一切不載 郵船通告

三日大阪本社特電。日本郵船。鑑于上海事態重大。欲載至同地貨物。有所不能。三日通告于關係各方面。

對岸各地 現狀平穩 據馬公情報

三日馬公特電。據其接到對岸情報。廈門各新聞。報道上海事件。中國一邊大勝利。意氣頗昂。抗日之勢。漸次濃厚。目下無異狀。唯一部市民。深恐日本軍占領。中國軍備司令部。自二日午後。警備尤見嚴重。廣東各新聞。對上海事件。為頗煽虛報煽動一部市民。然一般民衆。不安。未為雷同。有識階級反覺不安。富豪者陸續避難香港。現在為不安中之平穩。租界外僑民。全部避難沙市。一部婦女子。已引退于香港。

○○○臺如放置之 則不獨我自衛上 且世界亦受脅威 佐近司海軍次官談

四日東京電。對于○○砲擊。佐近司海軍次官說明如左。上海之中國軍。兩大輕視停戰協定。屢々攻擊。我陸戰隊。僅以機銃及小銃等應射。隱忍自重。以至今日。二月一日夜。南京之中國軍。砲擊○○艦。更於二日前十一時二十五分。吳淞砲臺。砲擊通過之我驅逐艦。砲彈約二十。小銃機銃彈無數落下。我軍由此認識攻擊之意向。于二日午前十一時三十分。○○○○。在黃浦江之中央部。砲火集中。因我砲擊。爆發起大火災。○○○○。不獨關我僑民及派遣部隊死命。且多威上海外國僑民生存。即世界行動之一大脅威。失統制之中國軍隊。恰如狂人持凶器。我之自重。適足以促使之增長。危險更大。事態擴大。固帝國所忌。如斯危險之○○○臺。若放置之。則於帝國自衛上。及對列國之帝國責任上。到底不忍。故斷然○○○○之也。

美國接到我回答 國務省開首腦會議

三日華府電。英美法三國。對上海事件解決案之日本政府回答。二日午前。由出淵大使傳達國務省。斯蒂姆遜國務長官以下各廳局會議。研究日本回答。與英大使訪問國務次官。就同問題。有所會談。中國政府回答已發表。但為贊成。

美政府對平和回復 不以強硬態度要求

二日華府電。日華紛爭問題。英美法意四國。將為提攜。以強硬態度要求平和回復。由斯府電到當地。一般殊驚愕。然美政府高官。關此聲明。指摘無聯盟加入國。于紛爭當事國有招請。則為斡旋。關上海事件努力者。為美國民保護。何不要求云。

福州避難民來臺 總計三百七十八名 長沙丸船上大混雜

福州避難民搭乘之長沙丸。因受風浪。較豫定遲到。於去三日午後一時。入基隆港。又廣東丸。亦同入港。港務官吏其他關係各員總動員。合各官衙首腦部。督府石川居外二名。州中村社會事業主事外一名。基隆市小島助役。多喜親學等。接船而到。避難民總計三百七十八名中內地人百六十六名。本島人二百十二名。皆因受風浪困倦。貨物與船客。大呈混雜。

皆無旅券 便宜處置上陸

搭長沙丸退還之本島人。全部二百十四人。除男子數名外。全部為女子。及兒童。間有中華人乳母四五名同來。一面旅券檢查殆全部為倉皇不備。就此辦理。協議結果。決為執便宜處置。至於檢疫。亦因船內混雜。不能進行。互歷一時間半。乘客種痘始全部告終。總乘客全部一百七十五名中。僅二名為普通乘客。扣除外三百七十八名。為退還婦女子。男子僅二名。合此次退還內地人中。計百六十二名。殘留內地邦人。男約九十一。二日集在福州臺銀宿舍。與東來閩處。依水雷艇設艦國島乘組水兵十五名守護。殘留婦人。僅居總領事。與警察署長。及部長家族。與東來閩夫人。及博愛會醫院看護婦七八人。與博愛會醫院長夫人云。

無暇換銀 周錫堯氏談

長沙丸。午後一時。過入港因旅券檢查。與檢疫。異常混雜。據照料本島人退還婦女子之周錫堯氏。年三十八。談如左。余擊家族退還。因全部居婦女子。內乃時為照料。去月三十一夜。有「退還命令」之通達。翌日一日午後二時。對婦女子。勸告退還。踏定二日午後出帆。為是余等。倉卒乘船。本島人。因鄉土各有戚友。可得安心。唯因事出倉卒。無暇換銀。且不能領出存金。又福州殘留本島人。約千人以上。內女四百名云々。

福州市內一般平穩 僑民婦女退去 約五百七十名

四日福州電。僑民婦女子。約五百七十名。因總領事勸告。昨日及本日乘便船。去之臺灣。市內目下一般平穩云。

車賃半額 三日起實施

鐵道部。對福州。上海南華方面避難民。鐵道車賃自三日起。決定減半。又[illegible]

廣東丸避難氏 僅有五名

三日正午入基隆港之商船南華航路廣東丸。避難民僅有汕頭女教員家族五名。[illegible]

外相招致谷局長 議對三國修正案

四日東京電。一日自輕井澤歸京之芳澤外相。犬養首相訪問後。午後十一時半。召致外務省亞細亞局長[illegible]三國政府提案。[illegible]

郵商船命令船以外 上海不入港或寄港 載至上海印度棉花 勢必在日本處分

三日大阪本社特電。上海不能起貨。日本郵船會社不引受上海行之貨物。大阪商船。一日午後。同社碼頭起落貨全部不能。事經入電。郵商兩社命令船以外。往復航寄港入港俱中止。昨年九月以降。排日激化往航貨物激減。往航船寄港或入港中止。對上海貿易上。雖無甚打擊。然目下印棉盛出。孟買航路船各船皆載棉花。欲往上海若上海寄港中止。不得不載至日本。關係者現正考慮處分法。

各地義舉

▲文山郡景尾。官民有志。[illegible]

中華報紙虛報 有識階級不信 對岸目下却無大變 後藤司令官視察談

後藤馬公要港部司令官。為視察對岸各地警備狀況。[illegible]日歸任。就對岸狀況謂。福州。廈門。汕頭各地。十分視察。目下各地情勢。別無大變。港下各警備中之艦艇部隊。常緊張。努力勤務。[illegible]

古曆元日寺廟 賽水仙

新竹市南門外竹蓮寺。及西門城隍廟。均訂來六日即古曆元日起。開水仙賽會。前者三日間。分一等至三等入選。後者五日間。募勸敬神分特色普通兩部。擇其尤者十盆。分一等至六等。授以錦旗布帛等物。

盜存款約七千餘圓 薄田數頃亦已典盡 歸仁信組主書記

新豐郡歸仁信用組合。為地方農民。以故成績頗佳。該組合書記王某。去一日突發覺職員盜領存款。事[illegible]調查其人為該組書記王至年二十六。當庄八甲人。自昨年來。恒以不正手段。偽造支票。將組員存款。由內部帳簿盜領以去。而組員所持之存款簿。記出。故組員不覺。日前有同庄剃匠某。持簿將往支款。適王不在。他職員以組合帳簿上已無存款拒之。某大起疑竇。深抱不平。出而訴之於衆。因此存款者群起恐惶。咸往對照。事乃發覺。郡村上勸業。夏賀商工兩主任。親為調查。並集存款簿。逐一察勘。即日拘王。現由坂崎警部補鞫問中。聞其盜領之款。及鄉人託其向組合融通者。渠亦以少記多。計侵蝕約達七千餘金款之虧空。或謂耽於賭博米。而渠有薄田數頃。近亦聞典質某會社。存心殊叵測。發途尚在偵查云。

流言惑衆 拘留十五日

北港郡北港街某。作種種流言蜚語者。當局嚴重檢舉。一日。已誌本報。(中華新聞紙。無線電音)[illegible]對中國事件。聲言中國軍隊。[illegible]

中州理蕃課 集蕃地主任 開礎商會

臺中州理蕃課。去四日上午十時。召集勤務蕃地分室監視區主任。開礎商會諮問事項如下。一。蕃地警官教養訓練監督方法及其效果如何。二。精通蕃語者養成番通譯。[illegible]官具體的方策。三。理蕃情查察徹底。具體的方法如何。四。警監視區內各蕃社實情。認適當授產方策。

南投街豫算 新設施費 著眼在勸業

南投街昭和七年度豫算。頗著眼於勸業諸費。家畜市場分所計上之新施設。新設豚及山羊之糶市場。計上一、二七三圓。園藝獎勵。擬設果樹園一兩所。計上三○○圓。優良果樹獎勵費一五○圓。西水獎勵費五○圓。造林獎勵費計上五○○圓。擬購入阿南付苗。相思樹子等。配付[illegible]

永樂座重修 面目一新 使用人大改革

臺北市永樂町永樂座。自巴里影片公司經營以來。約費一箇月間。將座內屋外。重行粉飾。並於入口兩側。培植樹木。堅揭示所。面目一新。且對多年積弊之茶房。大為改善。由公司親自經營。並大改革使用人等。蓋因座內使用人。若關係於其他影片雖保無影響及公司。故欲使之脫離。又該座並由德天馬氏。親往上海。採辦中國之一流影片。若「恒娘」「戀愛與義務」及「桃花泣血記」皆擇定新正元旦起。在該座連續上映云。

翰墨因緣

▲臺文北門兩郡聯合吟會。[illegible]

人事

▲臺文郡六甲庄中社人黃水五氏之弟連指君。現在東京高師留學中。此次與同郡麻豆街人大內公學校訓導柯文海氏之妹惜。係畢業臺南第二高女締婚。去二日迎娶。二日正午。招待多數官紳盛開披露宴。二三兩日間。演唱梨園。

高雄高女生 開廉賣市 益金充義捐

高雄市高等女學校。[illegible]七日午前九時。在該校開廉賣市。及音樂會。旅賈[illegible]有該校生徒義捐[illegible]

獻國防費

新竹州下青年團。新竹州下青年團。此回募集國防獻金。總額二百五十五圓三十二錢云。

臺北州下第一公園 將設于新莊郡下 按經費三十萬圓

臺北州下遊覽地。最初即整頓北投。昨年陸軍擴張練兵場為飛行機著陸場。臺北州撥出經費約二十八萬圓。為此陸軍將北投所有用地。提供于臺北州。而新莊郡下觀音山附近。亦欲使為遊園地。前回州土木課長阿野新莊郡守。前令與內務公園擬威者折下博士等。同往新莊郡下視察路查。聞欲以觀音山大屯山連絡交通之計畫。假係公園地之計畫。地址尚未確定。經費按三十萬圓。五年間繼續經營。即成州下第一公園云。

▲豐原驛前通安樂旅館有內地婦名靜子者。去二月二日。到郡臣務課。將常時所蓄積三十圓。要恤出征軍人。作[illegible]

▲東石郡朴子街朴子[illegible]

潘氏福運

新竹市內某。向亦夫之妻子[illegible]乃大打彩。[illegible]臺中州大甲郡[illegible]

萬國圖畫手工 山田氏出席

高雄高女囑託。擬任圖畫手工科山田新吉氏。為高雄市美術協會指揮者。且貢獻高雄洋畫界不少。氏擬定來八月。出席于衛院開會之萬國圖畫手工教育大會。更巡歷泰西各國。視察圖畫。手工教育實際。

新竹市內某。向亦夫[illegible]乃大打彩。[illegible]

南投 學生行軍

客月二十九日。臺中第二中學校亦柳教頭偕教師四名。引率學生八十餘名。行軍南投。經嘉義[illegible]歡迎[illegible]

捕嫌疑犯

去月草屯庄雙冬[illegible]被害[illegible]

會事

▲臺北市太平公學校第十六回甲組生卒業會。訂來二月十一日午後二時。假江山樓開會。希望參加者。可向市內太平町二丁目番地張水圳氏處報名。

▲臺灣經濟外交會。訂來二月九日午前十時。假北蓬萊閣旅亭。開第四回全島會員大會。午前中選舉議長。報告部務其他。

▲新竹市水田公民講習所。[illegible]

▲嘉義市林文樹氏。鑑此不景氣之秋。乘此舊曆年末。提出白米券二十石。交市役所。分方面委員。分賑貧戶云。

▲嘉義商業協會。定二月七日午後二時。在嘉義公會堂。舉第五回勤續店員表彰。並開昭和六年度定期總會。會畢。會員一同。假宜春樓。開懇親會。

臺灣日日新報
本日夕刊共十二頁

風邪大流行の今日
脊椎の豫防に
キツト效く
福祿七藥
お湯で一服を御用ひ下さい
を召し上つて下さい
發賣元　南門藥局　電話一五六九番・二五一四番

（全島有名藥店にあり）

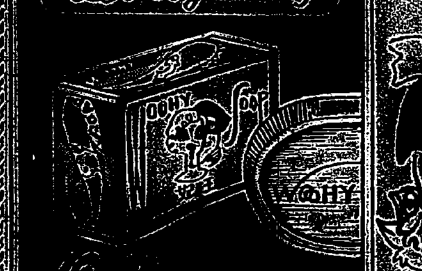

御化粧ナレグス
Let's try Woohy

理想的箱入高級酒
高級酒　黒松
白鹿
●お酒の逆在處
辰馬本家酒造株式會社醸

名刺
各地印刷所にあり
東京馬喰町二　井崎商店

一ツ二ツ三ツと云ふ間に
齒痛が止る
今治水
主効　◇むし歯の痛　◇歯上の痛　◇歯の根の痛　◇神經痛　◇はぐきの痛　其他痛一切に
本舗　大阪・東京　丹平商會

大阪齒科醫學専門學校
學生募集
洋鶏　尾崎飼禽場
東京市外世田谷町
蜂蜜の實のひろひ物
日本債券月報社

御歳暮品に最適
國産乳菓　カルケット
美味に於て　滋養に於て　嗜好に於て
抜群
東京　中央製菓株式會社
各地發賣

臺灣標準かるた
定價　取札一ケ　八十錢　讀札一ケ　七十錢（送料不要）
かるたの友　定價金四十錢　送料不要
發賣元　臺北市京町　臺灣日日新報社

科學画報　三月特輯

千島大探險画報

- ▽人間の造る最低温度　厚木勝基
- ▽人間の堪る最低温度　加藤順二
- ▽極寒季節に咲く花　木田正次
- ▽霧氷と雨氷の美觀　佐藤順一
- ▽冬の星シリウス物語　野尻抱影

冬の自然研究

- 金庫破りの話　喜多樣三
- 電氣死刑の装置　佐野昌一
- 密偵室の秘密建築　木島弘雄
- ▽鋸の歯のロマンス　喜多正勝
- ▽光線が描く透過像　加藤俊男
- ▽液體空氣の利用　内藤秀夫
- ▽世界の科學研究所　竹内時男

最新知識

- 鋭い犬の臭覺　橋本重郎
- 血液の狂ひ來た時　橋爪檣郎

科學ニユース
定價 六十錢　送料三錢

世界知識　三月特輯

- 値下大衆進出のため本號より愈々定價値下げ斷行（定價三十錢）
- 間島とは何んな處か　伊地知吉次
- 時局解説　支那名物匪賊の解剖　長野朗
- 錦州を廻る國際關係　大西齋
- 理想的共産都市建設　▽ソヴエート・ロシヤに於ける　川西勇
- 世界の夜間航空輸送の近況　庄司健吉
- 世界常識　世界の優秀船競爭　柴田博
- 世界自動車交通の近況　相羽有
- 獨逸首相ブリューニング　園地與四松
- 二大國際會議　軍縮會議の中心問題　石丸藤太
- 戰債問題と經濟會議　蠟山政道
- 世界の金は何う動くか　有澤廣巳
- 世界展望　▽ロツキーの横斷鐵道　渡邊萬次郎
- ▽世界の小國廻り　田中阿歌麿
- ▽スイスのスキー風俗　田中千代
- クリンラントの探檢
- 全頁アート紙の大雜誌　理學博士　渡邊千里
- 驚くべき氷の厚さ　渡邊萬次郎

新光社　東京市神田區錦町一ノ二

昭和七年版　天文年鑑
定價二圓　東京神田　誠文堂新光社發行

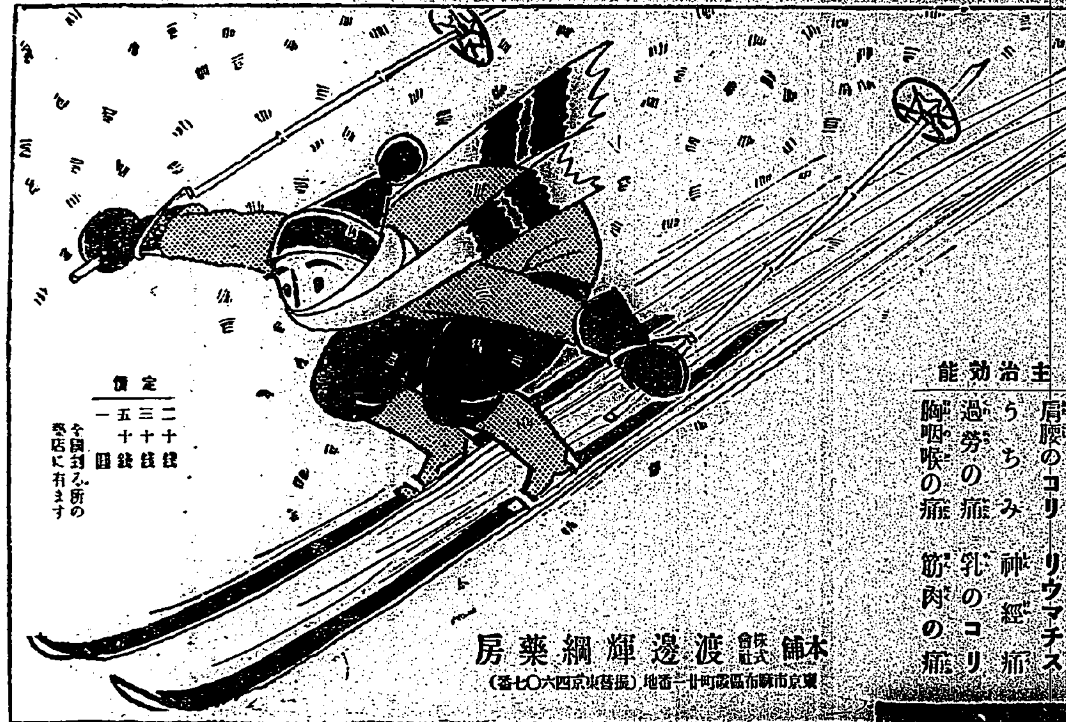

定價　二十錢　三十錢　五十錢　一圓
全國到る所の藥店に有ります

今日の疲れを癒し……
明日の活力を養ふ……
運動家の心携藥「妙布」

疲勞といふものは心身活動の結果精力の消耗に依つて血管内に毒素が生ずる時に起る感じの謂で此毒素は常に速かに體外に排泄せねばなりません「妙布」は實にこの目的に依つて創られた最も合理的藥劑で即ち血液の循環を旺盛にし體内諸機關の運動を促進して新陳代謝を迅速にし排泄作用を最も順調ならしむるのでどんなに烈しい肩腰のコリも身體の痛みもわづか一夜の貼用で心地よく一掃し明日の新鋭なる活力を充分に回復致します　運動家はじめ執務家勤勞家の缺くべからざる御家庭常備藥であります

主治効能　肩腰のコリ　リウマチス　うちみ　神經痛　過勞の痛　乳のコリ　胸咽喉の痛　筋肉の痛

本舗　株式會社　渡邊輝綱藥房
東京市麻布區霞町廿一番地（振替東京四〇六七番）

滿洲事變畫報
本月三十一日發賣
表紙オフセツト色刷　高價高級グラビヤ色刷
體裁四六四倍三十四頁　定價金三十錢送料四錢

本畫報は我が社が特に撰擇高價選擇上に一大努力を拂したるのみならず印刷の鮮明は斷然他の追從を許さざるものにして臺灣は最近までの滿洲に於ける實況は勿論内地に於ける同事變關聯のもの並に國際聯盟理事會等凡そ事變に關係あるもの總てを網羅し其寫眞に百二十五種に及び記事は滿洲事變の起因、國際聯盟と滿洲事變、巴里セネバて活躍した人々、激戰の跡等詳細を極め加ふるに滿洲時局地圖を附したり敢て汎く御高覽を勸む

發行所　臺北市京町四丁目三十二番地　臺灣日日新報社

滋強食料
明治チヨコレート
その質　その量　内外に冠たり
明治製菓株式會社

優しきおはだに
麗しき花香の輝き
夜香石鹸
神水洋行　西川商店
本舗　福井花香舍

●株式會社天南信託公司（變更）監查役林木土、林李氏任期滿了ノ處昭和七年貳月貳拾八日各重任
右昭和七年貳月貳拾八日登記
臺北地方法院

●株式會社臺灣商工銀行變更（支店）取締役中辻喜次郎、新見喜三、林伯壽ハ任期滿了ノ處昭和七年壹月拾八日各重任ス
右昭和七年貳月貳日登記
臺北地方法院中壢出張所

●株式會社臺灣商工銀行變更（支店）昭和七年壹月拾八日取締役中辻喜次郎、新見喜三、林伯壽任期滿了ノ處同月同日重任
右昭和七年貳月貳日登記
臺北地方法院宜蘭出張所

●株式會社臺灣商工銀行變更（支店）取締役中辻喜次郎、新見喜三、林伯壽ハ昭和七年壹月拾八日各重任ス

●臺陽自動車株式會社變更　監查役林木盛ハ昭和六年貳月六日住所ヲ臺東郡臺東街字新町四番地ニ移轉ス、監查役林木火、黃承匯ハ昭和七年壹月貳拾參日各重任ス

●共益自動車株式會社變更　昭和七年壹月貳拾參日取締役林木火、川陽炎、游兆宝ハ各重任、取締役神添十八退任、監查役林木金ハ辭任、同日林木茂屋東郡五結庄利澤

前株式社臺灣國八拾八番地取締役三宅…
地監查役新任ス
右昭和七年貳月貳日登記
臺北地方法院宜蘭支部

●有限責任大湖林信用組合（變更）理事劉仕禮ハ昭和七年壹月八日辭任ス
右昭和七年貳月參日登記
臺北地方法院新竹支部

被告人召喚狀
本居　新竹州苗栗郡銅鑼庄芎蕉坑三四四番地
住居　花蓮港廳花蓮港街馬太鞍六二番戶ノ二
豚肉販賣業　林…　當三十五年
右ノ者ニ對スル窃盜被告事件ニ付昭和七年三月二十六日午前九時公判開廷候條當法廷ニ出頭可有之候也（此召喚ニ應セサルトキハ勾引狀ヲ發スルコトアルヘシ）
昭和七年二月三日
臺北地方法院宜蘭支部
判官　太田周作
右謄本也
同日於同廳
法院書記　吾部　勝吉

臺北公園前　白川餅　電話一〇七番

妻　美惠（運補）儀
永々病氣の處養生不相叶二月四日午前十時死去致候間此段謹告仕候
追て三月五日午後二時自宅出棺佛式相營可申候
昭和七年三月四日
臺北市川端町百八十一番地
井上勝太郎
同　一
親戚　奥吉
友人　森　太郎
代　林　幸

大阪商船株式會社
基隆　神戸行　扶桑丸　三月五日正午
花蓮港行
三近海郵船株式會社
基隆　門司　神戸行　定期
吉野丸
大和丸

運動具の御用は　運動具

海運界に曙光 漸く見ゆ
遠洋航路は既に好轉を見た

一

世界の海運界は大戰後久敷不況續きで昨年に於ては繋船一千萬噸に達する未曾有の難關に逢着し各國共に非常な苦痛を感じたのである。貿易外收入を大宗として我が國際收支のバランスをとつてゐる本邦海運界も[illegible]

二

[illegible]

三

之に反して近海方面は未だ好影響は現れて居らず[illegible]

四

次に吾人の海運界に對する大いなる期待は我政府のとれる海運保護政策[illegible]

五

然し乍ら吾人の最も注目を要すべきは上海事件の急迫化に伴ひ[illegible]

豐田紡績工場襲はれ
百六十名の安否不明
敵兵四百の包圍を受け救援絶ゆ

（上海四日發電通至急報）西部紡績地帶の蘇州から外にある豐田紡績第一、二兩工場にある邦人社員百二十名及び四十二名は三日前より四百の敵兵に完全に包圍され外部との連絡を斷たれ救援隊の派遣方を求めて來てゐるが地理的關係から急に救出の方法なく安否氣遣はれてゐる

邦人七十名も危險
（奉天四日發聯合）支那軍線路を破壞し交通杜絶せる爲安達の居留邦人七十名は敵に包圍され危險迫つてゐる

敵陣に躍り込む刹那
兵曹長敵彈に倒る
上海突撃隊の猛撃振り

（上海四日發電通）同濟路附近に於ける我が突撃部隊は午前十一時四十分敵の大部隊に突入第○大隊所屬の稻本兵曹長は指揮刀を振翳し敵陣目がけて躍り出でた刹那敵彈を浴び『無念』と叫んで倒れた危險を冒して從軍せる電通記者のカメラはこの貴き犧牲の瞬間をキャッチした、我軍は裝甲車を先頭に正午尚攻撃中

我が軍商務印書館を占據
鞄子路、寶山路の敵陣潰滅

【上海四日發聯合】我軍は午後一時四十分商務印書館を占據し鞄子路寶山路の敵陣を潰滅せしめた

兵舍に放火して退却

【上海四日發聯合】上海右翼方面の敵は頑强に抵抗してゐたが午後二時頃に至り兵舍に放火し退却した、敵陣より火焔高く燃上り閘北一帶は黑煙に蔽はれた、陣地からは裝甲車の機關銃豆をいる樣に聞え、午後二時三十分我が○○砲○門天通庵驛前方に同送し我軍苦戰乍ら前進進撃しつつあり

空陸呼應して猛攻撃
○○○の爆撃機出動

【上海四日發聯合】我軍は各所の敵を擊破前進中である○○○の爆擊機は爆擊を開始した

【上海四日發聯合】○○○の爆擊機は午後一時三十分虹江路、西山路其他敵陣爆破の命を受け出動した

【上海四日發電通】我陸戰隊は○○○の爆擊機と協同して敵を殲滅せんと猛攻擊中なるが兵力の配備左の如し

一、第○○隊 天通庵路以北 [illegible]

二、第○○隊 [illegible]

[illegible]

爆破された吳淞砲臺
清朝時代に工築

【東京四日發電通】我軍に爆破された○砲臺は黃浦江の入口にあり清朝時代に工築されたもので最近更に之を改造し大小合せて十數門の大砲を有する支那第一の砲臺で我軍に反撃された際は百餘名の砲兵あり附近には二、三千の支那正規兵が配置されてゐた

英軍艦上海着
陸戰隊五百上陸

【上海四日發電通】英國東洋艦隊所屬巡洋艦バイツク號は四日未明上海着五百の陸戰隊を上陸せしめた、英ケレー提督は旗艦ケント號を廈へ寄港より來滬の途上にあり五日入港の豫定である

我が陸戰隊本部の
屋上に敵彈落下
天佑！不發で一同無事

【上海四日發電通】我陸戰隊本部屋上に敵彈落下したが、[illegible]

わが軍も各所で苦戰

【上海四日發電通】午後五時までの我が戰死者八名、重傷者四十八名で二十九日午前の戰ひに次ぐ大激戰で斯く死傷者が多かつたのである、激戰地は橫濱路、同濟路、寶山路の商務印書館占領戰で其處では小隊長以下援軍まで負傷者多數を出した、隨敵軍の前線にドイツ人士官が指揮し居ること本日の突擊の副産物として發見された

【上海四日發電通】我軍の猛突擊に拘らず敵の陸戰部隊は後から後からと補充され我軍は午後三時左翼方面の花園街前方で大苦戰に陷り重輕傷者續出し敵々後送されつつあり

【上海四日發電通】[illegible]附近の敵は機關銃、手榴彈、迫擊砲を以つて頑强に抵抗し我部隊苦戰中である、今朝來戰死一名、負傷八名を出した

【上海四日發電通】第五突擊部隊は敵の伏兵に包圍され、午後零時半苦戰に陷り即死四名、負傷者十八名に達し目下救援隊增派中

日本の海底線を
敵軍が切斷
吳淞の陸揚地點で

【上海四日發電通】四日午後二時十五分敵は吳淞の陸揚地點で我海底電線を切斷した

上海宛和文電報は不通

上海長崎間の和文電線が四日上海陸揚地附近で斷線したので上海宛の和文電報は不通となつた、今のところ開通時期の見込はつかないさうである、尤も歐文電報の分には差しさわりはないが受信人の手に渡るかどうかは保證できないと

米所屬の電線も
支那軍に切斷さる
米國側大いに憤慨

【上海四日發電通】米國の有する太平洋商業通信會社電線は四日閘北にて支那軍に切斷され不通となつた、米國側は大いに憤慨してゐる

我が砲擊で
敵陣地爆破
我が第一線進出

【上海四日發電通】我が中央及び左翼部隊は午前十一時半第一線に出で寶山路、虹口側の線まで進出を開始したが我軍は雨が散んで飛行機飛ぶのを待つてゐるがその間に更に前進を續ける客で同方面に殘存してゐた敵の堅壘陣地は朝から我が砲擊で爆破された

對岸各地狀況
汕頭、廈門、廣東は平穩

【馬公特電四日發】[illegible]

一 汕頭 [illegible]

吳淞砲臺の殘敵に
又も爆擊を加ふ
全砲壘夕刻迄に占據か

【上海四日發電通】吳淞砲臺の殘敵は夜陰に乘し大部隊を集結せし事判明し陸戰隊は退いて目下第○戰隊と○○の飛行機出動して午後一時四十分盛んに爆擊中で七、八箇の全砲壘は夕刻までに占據を了せん

砲臺完全に陷落
船舶の航行を許さる

【上海四日午後四時四十分發聯合】吳淞砲臺は午後四時過ぎ遂に完全に陷落し船舶は航行を許さる

吳淞砲臺占領は明日
天候不良で爆擊成績不明

【上海四日發電通】午後四時艦隊司令部發表 吳淞砲臺爆擊は午後三時十五分終了したが天候不良のため成績確かめ難く全砲臺占領は明日とならん

ドイツ士官が敵軍を指揮
戰死八名重輕傷四十八名を出す

避難民を滿載
長崎丸出港
軍艦○○に護られ
上海各埠頭大混雜

【上海四日發電通】邦人避難民[illegible]

廈門
上海における支那[illegible]

廣東
[illegible]

南京領事館の
自動車破壞さる
從軍非戰鬪員 最初の負傷

【南京三日發電通】[illegible]

【上海四日發電通】午前十一時半[illegible]

洛陽遷都
中央執行委員承認

【南京四日發電通】中央執行委員會は本日洛陽にて第一次會議を開き南京政府の洛陽遷都を承認した

米公使と羅文
幹會見

【南京四日發電通】アメリカ公使ジョンソン氏は本日外交部長羅文幹と會見し日支問題に關し意見を交換した

南京の形勢
緩和さる

【南京四日發電通】日本當局が攻擊せずとの保障を與へたため當地の緊張せる空氣は漸次緩和されて來た

敵陣地は
火災

【上海四日發本社特電】我飛行機の偵察によれば敵陣地各所に火災[illegible]

野村中將以下
拜謁を賜はる

【東京四日發電通】四日午後一時東京驛發上海に赴任する第三艦隊司令長官野村吉三郎中將以下幕僚に對し畏き邊りには拜謁を賜はる旨の有難き思召あつたので四日午前十時參内陛下に拜謁を賜はつた

軍縮會議開會
四日午後五時から

【ゼネバ四日發電通】軍縮會議は四日午後五時（日本時間五日午前一時）開會された

出淵大使を招き
ス長官懇談
時節柄注目さる

【ワシントン三日發電通】スチムソン長官は三日出淵大使を私邸に招き懇談したが右はわざわざ私邸にて會見したものなれば時節柄注目を惹き最も重大問題が議せられたものと取沙汰されてゐる、又一説には日本の[illegible]

駐英新米大使

【ワシントン三日發電通】[illegible]

出淵大使語る

【ワシントン[illegible]

トーキーに
首相は及第

【東京四日發本社特電】[illegible]

加藤勘十氏が
脫黨屆提出

【東京四日發本社特電】[illegible]

（シナチク）

時局の進展につれて[illegible]

唯一つ頑張る 未歸順蕃『ラホアセ』
息子の嫁探しがキツカケとなり 態度軟化の見込

この昭和の御代に入つても尚ほ全島唯一の未歸順兇蕃である高雄州屏東郡蕃地タマホ社の頭目ラホアセは嚢きに開鑿連絡された高雄、臺東横斷道路マスホワル線の第三駐在所の眼下溪底に今以て蟠居し、斷然王者氣取で頑として其筋の誘致懐柔に應じないで居たが過般花蓮港廳下へ旅行したのを同警部補に發見され歸順の爲め會見せよと勸誘したが同人は次男リラ(二〇)の嫁探しに私かに花蓮港廳下蕃地へ立廻つたもので歸順のためでないとそのまゝ屏東郡下自社へ歸來後も依然頑として駐在所へ出頭せず、之には高雄州理蕃課も、第一線に立つて居る屏東郡も、懐柔に腐心しいろいろの手段を講じた結果始めて數日前マスホワル駐在監督新盛警部補の許へ出頭蕃語に巧みな同警部補と會見した結果、これまで傲慢な態度を持して居た同蕃も漸く軟かくなりかゝつたので同郡では此の機運に徹底的撫蕃を試みる事となつたらしく努力中であるとか、南蕃も唯此の一人さへ撫てあげれば完全に未歸順蕃が無くなるので微妙に働く彼等の心裡を探り々々今後も屢々會見を行ふ筈であると(寫眞は萬難を排して寫したもの)

屏東飛行隊が連日 緊張せる演習擧行

【屏東電話】二日午前十時高雄方面の上空に爆音聞え……一時節柄一部の人々の耳目をひいたやうであつたが右につき聯隊

黑瀨副官は語る

……航空のことに通じない人の誤覺か假測ではないか尤もこの聯隊では霧社事變當時でさへ直ぐ飛んで行つてお役に立つたこと程何時でも應變の準備等はチヤンとついてゐる或は最近各地の演習を次々に行つてゐるので高度の關係でその爆音聲でも耳にした人の話が傳はつたものではなからうか

次いで渋谷憲兵分遣隊長に電話せば同隊長は語る

旺んな演習が行はれ高度も低空時に延びることもあるので或はさうしたことが誤り傳へられたのではないか

二日同飛行場を中心に各地の

因みに飛行聯隊では二日より演習を初め三日は薄暮夜間飛行を行ひ四日の如き八八乙式偵察機、甲式戰鬪機數機が一、二中隊將校下士によつて交る〲緊張した演習飛行を行つた、これらの或る音を聞誤つたもので……今の所斷じてない、かゝる誤聞で一般の惑ひを來すことないやうにしたいと黑瀨副官は重ねて語を繼いだ

唯一つの未歸順蕃ラホアセ……

寫眞(上)は頭目ラホアセと屏東郡新盛警部補(下)頭目の家屋前で撮影したその一族、右より二人目サリラン(脫走者)三人目アリマンサネー、中央ラホアセ、その左アリマンサネーの妻

野口知事出府

【高雄電話】野口高雄州知事は三日午後八時二十六分着夜行で出府したが滯在期間は三日間の豫定である

太田知事上北

【臺中電話】太田臺中州知事は本田總督見送りのため四日午後臺中發海岸線を經て出北したが歸中は六日午後の豫定であると

臺中州教育會 國際化研究會

【臺中電話】臺中州主催教育會國際化研究發表會は來る十三、四兩日南投公學校において開催さるる事となつた

煙草の密輸入

【臺南電話】[illegible]

東部の天然痘 引續き發生無し
これで終熄の見込

【花蓮港電話】花蓮港廳下の天然痘は既報の通り一、二の罹病者の外四日も引續き發生せず患者は漸次に輕快され廳下の種痘も全部終了した[illegible]

貧しい漁村からも 感心なこの親子
蘇澳の國防獻金美譚

【宜蘭電話】[illegible]

標本的な……ルンペン性不良
三人組の少年捕はる(臺南)

【臺南電話】臺南市明治町三の一[illegible]及び市內新町二の一四石[illegible]の三名は何れも一定の職がない浮浪人であるが從來常にグルになつて市內各所を徘徊し飢ゆれば金を盜んで食ひ寒くなると衣服をかつ攫つて賣り[illegible]夜になると公園の[illegible]眠り中に之を[illegible]つて賤しき浮浪人生活に浸つてゐたものだが去る二十八日西門町[illegible]より金六圓を竊取した[illegible]刑事に捕へられて取調べ中で被害額は相當多いとの事である

蕃童教育の改善研究會
花蓮港廳の計畫

[illegible]

通行爭ひから毆り殺す
牛車曳き同志の喧嘩

【高雄電話】[illegible]

北港の記念バザー
六日盛大に擧行さる

【北港電話】臺南州北港郡北港女子公學校及び同女子青年團では六日同校創立五周年記念日を卜し女子教育の普及を圖る目的を以つて午前十時より同校講堂に記念バザーを開催し[illegible]

タツキリ橋補修成る

【花蓮港電話】[illegible]

山本市尹も一幕演出する
新竹市職員總出で建國記念日を祝ふ

新竹市主催の建國記念日夜間の催し物は新竹座にて左の番組に依り行はるべく市の吏員は四日夜から總出で練習を開始し人氣を呼んでゐる

一、開劇要　一幕　山本正一

二、現代劇御國の華　三幕　市役所員

三、口演　太田辯護士

四、現代劇大和撫子　一幕　市役所員

五、活動寫眞其他

強盗殺人肩書付の 稀代の惡漢
魚塭荒しの犯人捜査から 足がつき捕縛さる

【臺南電話】臺南州東石郡義竹庄方面各所の魚塭に於て魚塭荒しの犯行頻出するので同郡警察課では[illegible]刃渡八寸の豪灣切を振り翳して雷刑事に斬り懸り兩刑事は協力して縛り上げ難なく逮捕したが嚴重取調べの結果同人は右犯人であるは勿論十數年前強盗殺人罪を犯し無期懲役に廻され服役中重患の爲一時刑の執行停止となつたもので今日迄行方を晦まし法網をくぐりつつ總ゆる惡事を働いてゐた稀代の惡漢なる事判明餘罪續出の見込にて引續き取調べ中である

淡水養豚組合總會

[illegible]

桃園郡の多收穫競作會

[illegible]

うんと盛んに 今年の建國祭
臺中市で計畫中

【臺中電話】[illegible]

東石郡醫師會を組織

[illegible]

壯丁團の寄附

[illegible]

臺中市の召集演習
時節柄さすがに 一人の遲刻者も無し

【臺中電話】[illegible]

清水信組の內紛

【臺中電話】[illegible]

アミ族婦人のため 改良服を制定
募集案から選定

【花蓮港電話】[illegible]

花蓮港より

[illegible]

阿部軍司令官 新竹官民を招待

【新竹電話】阿部軍司令官の招待會は四日午後三時から新竹公會堂にて開催主客五十名著席、阿部軍司令官は起つて

御當地に川向のあつたのを機會に皆様とお親染になりたいと思ひ勝手乍ら此處にお出を願つた所御多忙中お出で下さつたことを感謝致します當地は直接軍隊はゐないが近くに演習場があり何かと御厄介になつてゐることと思ふこの點厚く御禮申上げます私は就任當初めてで一向様子が判りませんから今後皆様の御指導によつて私の任務をつくしたい常に私の主張してゐる通り國防は最も大切なことで殊に御當地の如き土地柄に於ては困難なものがある從つて我々が內地に於て考へてゐた以上皆様と御協力を願ふことが多いと思ふ將來ともよろしく本日はワザワザお出を願つたが禮を失することが多いと思ふお許しの上お話も承ることが出來れば幸であります

との挨拶に對し

緒股知事　一同を代表し

初めて光榮として一步を新竹に印せられ親しく御厚意を得たことを感謝します內外多事の折柄閣下をお迎へしたことは甚だ喜ばしく力強く感じる次第であります新竹は州廳所在地でありますから軍隊の駐屯してゐない事は國防上子女の教育上最も遺憾とする所であります[illegible]

無鑑の酌婦 實に四十名
檢擧の網にかかる

【高雄電話】高雄署では四日午前[illegible]

清水街沖に 行方不明の漁夫
三名死體となつて漂着

【臺中電話】[illegible]

金山

[illegible]

竹山

[illegible]

大溪

[illegible]

淋病患者に急告す

ブラオン銀ケンゴールの發見

前東京吉原遊廓吉原病院長佐藤榮先生の努力

九州帝國醫科大學旭憲吉博士の發表

總て淋病に感染して、一定の期間を經過すると自覺症狀が少なくなり、爲めに雜務に追はれ根治する事の出來ない、姑息的な手段を選ぶやうになり、遂に多數ある内服賣藥に賴り、疼痛排膿等が止まれば、全快と誤認し、その儘放任してゐる内に、再發又再發を繰返して、遂には淋病は不治なりと諦め、或は何等かの機會に攝護腺炎、又は副睪丸炎或は關節炎の併發を起し、或は罪なき婦女子に感染し、家庭の悲慘事を惹起せしむる等取り返しのつかぬ結果となる人が餘りにも多いので、實に氣の毒に堪へぬ次第であります。之れ一つは從來淋病治療に對する信賴すべき特效藥がなかつた缺陷にもとづくものであります。今まで淋病藥で、發見と稱するものは多數ありますが眞に學術的に見て、醫學上の新發見なる言葉を許し得る治淋劑は殆どありませんでした。

見よ！この激賞！

昭和六年四月號婦人倶樂部（自八八頁至九四頁）の記事で効力絶大なる「ブラオン銀」の發見として發表せられ昭和六年八月號講談倶樂部及び冨士等の記事に「ブラオン銀」ケンゴールの合理療法として發表せられ尚昭和六年七月號現代及び雄辯等に代理部推奬として五頁に亙つて發表せられ昭和六年五月號主婦之友（四頁）に於て淋病治療に強大なる效果ある「ブラオン銀」の發見として激賞を重ねられし記事を發表せられ昭和六年八月號文藝春秋及びオール讀物號（自七[illegible]頁）の記事で淋疾に卓効ある「ブラオン銀」ケンゴールの發見として發表せられ昭和六年七月號婦人公論及び中央公論に代理部推奬として五頁に亙つて淋疾を根本から治す「ブラオン銀」ケンゴールの發見として發表せられ昭和六年七月號通俗醫學（自七九頁至八四頁）の記事で淋菌を根本から死滅せしめる「ブラオン銀」の發見として激賞に次ぐに激賞を以て發表せられ、昭和六年七月號經濟往來（自一二四頁至一二八頁）に亙る記事を以て淋疾治療に偉大なる效果ある「ブラオン銀」の發見として發表せられ、昭和六年七月號健康の友（自一四〇頁至一四四頁）に五頁に亙る記事で淋病を完全に治す「ブラオン銀」の發見として發表せられ、昭和六年八月號婦女界（[illegible]）「ブラオン銀」ケンゴールの發見として發表せられ、其他實業之日本七月一日發行、文藝倶樂部、婦人世界（[illegible]）及び健康時代（[illegible]）に於て淋病を根本から治す「ブラオン銀」の發見として發表せられ、實業之世界、講談雜誌等に於て激賞を重ねられし記事を以て發表せられ、昭和六年八月號健康之光（自一四〇頁至一四五頁）に亙る記事を以て淋病を根本から治す「ブラオン銀」の發見として發表せられ、帝國興信、日本興信日報に於て四日間に亙る連續記事を以て淋疾治療に卓効ある「ブラオン銀」發見さるとして掲載せられ其他各雜誌各方面で推奬に次ぐに推奬を受く。

治淋界の一大革命

淋病は内服藥で治らぬ

九州帝國大學醫學部の旭博士が、學界に發表せられた所說中に「淋病は内服藥のみによつて全治するものに非ず、適當なる殺菌の局所療法によつてのみ、その目的を達する事を得」と強調せられて居りますが、これは實に從來の淋病の誤まれる治療に對する警告となつて居ります。同博士の說の如く、從來治療法に關する發見も、多數發表されて居りますが、効果を見ること少なく、現在に於て淋病に對する治療法は、何としても根本的の殺菌的なる局所療法が要求せられて居る狀態であります。

旭博士の說によりますと「内服藥で今日最も多く用ひられて居るものは、白檀油或はバルサム類、ザロール、ヘルミトール等で之等は往時殺菌力あるが如く考へられてゐたが、現今では尿に殺菌力を附與するものに非ず、單に疼痛を緩和し、分泌物を減少し、又分泌抑制作用あるのみ」と發表されて居り、誠に指示すべき殺菌法の缺點であります。殊に内服の淋病藥、家庭藥と稱する淋病藥の多くは、主として前記の藥劑が主成分となつてゐるもので、何等新しみも無く、病勢を一時治つたやうな狀態になすばかりで、つまり淋菌が發せなかつたら痛み等が治つても淋病は治つたのではないのであります。

ブラオン銀の驚異的發見

前東京吉原遊廓吉原病院長として、十數年間在職せられた、佐藤榮先生は同病院に於て多數の淋病患者であり、而かもその餘りに悲慘な狀態を見るに忍びず、多年學術上の實驗と學理に基き、殺菌力強大なる殺菌作用あるブラオン銀の發見に成功せられ、行き詰つてゐた治淋界に、一大曙光を與へ、醫學界の驚異的發見であります。[illegible]に打たれる有樣で、淋病の治癒は此のブラオン銀の出現によつて、治療界に一大革命を齎すに至つたのであります。

猛烈な淋菌を根本から死滅せしむる

これが安全に些の危險なく、確實局所に作用して淋菌を死滅せしめる注入藥である點は、内服藥の時代を去つて注入藥の時代に移らんとする新發に鑑み、最も安全確實とする點であります。本藥は殺菌力の強烈、消炎作用を有し、深達性に富み、補佐の所謂二大要素を綜合した、眞に合法的理想劑で、此ブラオン銀を主劑としてこれに高貴の補佐藥を配合して、簡便で安全に一般に使用し得る局所治療藥ケンゴールを研究發明せられたのであります。ケンゴールの效顯は各醫學各方面から絶讚に次ぐに絶賞されて[illegible]

ブラオン銀研究部の一室

迎へられ專門大家の臨床的推奬に依つても如何に有銀劑の出現が著しく淋疾全治の日數を短縮し、醫界多年の懸案を解決した理想的銀劑であるかを知る事が出來るのである。當研究所は多數患者諸賢より慇懃に酬ひたる全快の謝狀が山積し、[illegible]

絶對安全な局所療法

ケンゴールが、最も特徴大として、絶對に他の追從を許さぬ點は、治療に際して危險を伴はない點であります。從來の局所療法劑としてあるものは、濃厚にすれば刺戟甚だしく、使用に堪へないし、稀薄にすれば殺菌力が弱められるから、殆ど治療的にして局所洗滌用として使用してゐたのであります。然るに淋菌には殺菌力ある尿道内に、無理に多量の藥液（五・〇乃至一〇・〇瓦）を入れるのであるから、醫師でさへ技術不良の人は、往々にして副睪丸炎を起し、淋菌を後部尿道に送入して攝護腺炎を惹起することがあるから、一般に局所療法は危險であると思はれてゐたのであるが、ケンゴールは此の點に於て、最も愼重に研究を重ねて遂に何人にも絶對に安全に且つ簡便に、治療し得る療法の發明に成功したのであります。是れが又最も誇り得る特徴であります。[illegible]最も誇り得る爲め充分に殺菌力が發揮[illegible]尿道内に作用する[illegible]要するにケンゴールは注入すると云ふよりも寧ろ尿道内に吸着せらるゝ[illegible]自覺的にも效果を擧げ得る[illegible]

國外の學者に[illegible]ものであるから、洗滌藥等の如く藥液と共に、淋菌を後部に送入することなく、從つて攝護腺炎、副睪丸炎等を併發する如き怖れは絶對になく、反つて之等併發症を豫防し得る作用があるから、何人にも絶對に安心して完全に治療し得るのであります。而して當研究所發賣のブラオン銀ケンゴールは、數年の間佐藤先生及臨床醫家によつて、多數の患者に試用して、絶對に確信を得る分に研究し、絶對に確信を得て安全なる事を保證し得る良好なる成績を以て發表したのでありますから、[illegible]の上御治療あらん事を特に御推奬申上ぐる次第であります。

醫界の權威實驗推奬

豫想以上の成績

醫學博士　山田壽一

試みたる結果豫想以上の結果を收め從來に見ざる經過を短縮する良成績の實例を得たるは予の滿足に堪へざる處なり、本劑は殺菌力強大にして消炎の作用を有し深達性に富み副作用を伴はず、療法上苦痛なく効果を收め得べきものと思推す。要するに本劑は專家の治療たるのみならず一般患者にして家庭その他の事情により、醫家治療不便なる人の自宅療法として使用し副作用のおそれなく使用の効果を收め得るものである。

從來治淋劑として内服、注入、注射法及洗滌藥等その數夥しく臨床醫家に於てもその選擇に苦しむ狀態にして殊に醫藥に至りては數百種に及びそれ共その大多數は効果其他の點に於て甚だ疑はしきものあり、然るに今回前吉原病院長佐藤氏が多年實地臨床上の實驗と學理に基き發明せられたるブラオン銀「ケンゴール」はその主成分が治淋界の期待したる可溶性イヒチオール銀の製造を完成し優良なる治淋注入藥の研究完了に至りたるを以て既述之を實地治療に[illegible]

效力の適確

醫學博士　北井幾八

現代の醫學で未解決とされてゐるものに、癌腫、結核及淋疾等の三大病がある。それ等に就つて適確なる治療法の發見されて居らぬといふ事は臨床醫界にとりて最も遺憾とするところである。[illegible]

の療法も各人各種であつて[illegible]方法以外には何等[illegible]い、殊に婦人の淋疾に對しては[illegible]療なものである。然るにこの「ケンゴール」の出現によつて少くとも治療[illegible]

悉く快癒

醫學博士　山崎和雄

獨逸のナイセル博士が淋菌の病原體なるゴノコッケンを發見して以來、淋病についての病理が明瞭となり、その治療も大いに進歩し診療の方法にも一道の光明を認める樣になつた。併しその治療法に就ては治淋劑にしてもが、なほ甚だ疑はしきものゝある事實とする。余は今日まで、余の患者に對して、數百年にわたる治淋劑の臨床を行つて見た、併し何れも所謂有効なるものがなかつた。[illegible]

を除く他の卅九名は、悉く快癒し驚異的效果を收め得たことは欣幸に堪へぬ、要するにその主成分が治淋上唯一の偉效あるブラオン銀にあるので、尿道粘膜に附着するゴノコッケンをして速時に死滅せしめ、且消炎作用あるによるものと思推せらる。殊にこれが特徴ともに見るべきものは、淋疾者の多くは後部尿道炎を起し、更に副睪丸炎等が伴ふものであるが、この「ケンゴール」を試用せば、この恐るべき諸病からまぬがれ得る事である。しかも從來の治淋劑と異なり、隨時に自宅療法を行ひ得るもので、[illegible]

臨床醫家は斯くの如く證明す

醫學士　遠藤英三郎

診斷　慢性淋菌性尿道炎

患者　高木某（四十二歳）

既往症　患者ハ大正參年頃淋疾ニ犯サレ一時治癒シタル如クナリシモ其後大正九年頃ヨリ殆ド每年ノ如ク再發シ時トシテハ二三ケ月ノ長期ニ渉リ多少ノ排膿アリテ[illegible]

[illegible]

醫學士　遠藤英三郎

診斷　急性淋疾

患者　高田某（二十二歳）

既往症　患者ハ生來健康ニシテ著患ヲ知ラズ、昭和六年六月上旬本症ニ罹リ同月十四日診ヲ求メラル。

現症　初診時尿道口ハ稍發赤腫脹シ[illegible]

療法　安靜ヲ命ジ先ヅ局部ヲ一%硝酸銀布ヲ施ス、三日目ニ硼酸水ニテ洗滌シ、三%ケンゴール〇・五ヲ注入ス注入後約[illegible]

醫學士　畔高定行

[illegible]

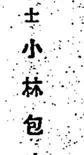

醫學士　小林包次

診斷　慢性淋菌性尿道炎

患者　木村某（二十五歳）

既往症　患者ハ昭和二年四月頃淋疾ニ罹リ醫療ヲ受ケ治癒シタルモ昭和六年一月頃ヨリ局部ノ異常ヲ認メ治療ヲ求ム[illegible]

[illegible]

感謝の聲

發表後間もないのですが、全快の感激に滿ちた禮狀や感謝狀が日々机上に山積の有樣であります。紙面に限りがありますので一々掲載出來ませんが左に掲ぐる書狀は名前以外は巷間にある如き詐欺的作り事でなく一字一句が原文の儘であります。

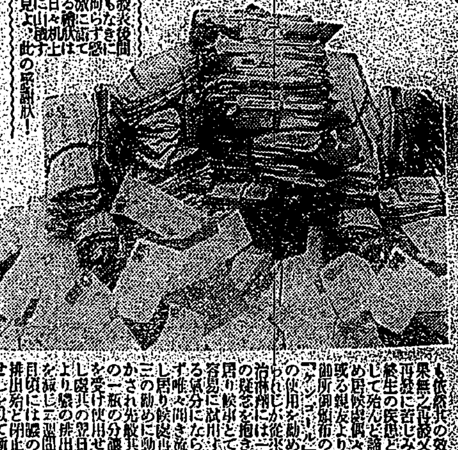

發表後間もない其の效果を[illegible]見よ！此の感謝狀！

◆難症が十日で全治

宮城縣白石町　今村茂作

[illegible]

◆拭ふが如く

宇都宮市西原町　澤村恒次

[illegible]

◆薄紙を剝ぐが如く

東京府下代々幡町　井田義信

[illegible]

◆愉快に活動

東京府下和田堀町　田邊吾一

[illegible]

◆同病者の友にも

東京府下[illegible]　大川[illegible]

[illegible]

權威ある專門醫家の「淋病と治療」といふ患者の爲めになる本を無代で進呈しますから發賣元へ御申込下さい

價　[illegible]　送料　內地十五錢　海外四十二錢

臺北市新起町一丁目　（電話三七八三番）　ヒラノ藥局

發賣元　東京市芝區三田通新町十三番地　日東藥化學研究所　振替東京三九四三番

取扱所

[illegible]

對支關係の影響

上海の形勢重大　戰時保險は見合せ

茲二、三日中推移を觀望　命令航路も一時中止か

【大阪四日發本社特電】[illegible]危險の中に放任せざるを[illegible]割増料率について保險會社側と千圓につき二十五圓の割で協定成立したところ保險會社側は二日に至りこの料率を取消す旨通告し非常なセンセーションを起してゐる、保險會社としては上海の形勢急變に驚きこれ以上は引受けられないとの態度で[illegible]船舶保險も一日船舶保險協議會で[illegible]戰時保險を見合すことに決定[illegible]

戰時保險料率　更に引上げ決定

上海寄港割増料も新設

【大阪四日發本社特電】大阪における海上保險業者の團體たる水曜會は既に上海及長江奧地貨物に對し戰時割増料率を制定し目下實施中であるが上海の事態惡化により日本からの積出は依然の通り全く杜絕したとは言へ上海における邦人の倉庫には相當多額の在庫品あり今やこの在庫が兵禍の危險にさらさるゝに至つたので過日來東京における同業者の意嚮をも參酌し協議の結果左の如く決定同時實施することとなつた（單位千圓につき）

上海上のみ		七五（新）
同外に上海寄港割増料を特に設け七十五圓と決定した		

處分の途なき　上海の陸上貨物

本邦へ積戻しの計畫中

【大阪四日發本社特電】南支向貨物に對する戰時割増保險料は四度引上げを見たがそれは本邦よりの輸出貨物についてであつて南支より本邦向の輸入貨物に對しては各社の自由裁量にゆだねてゐるが何れも南支同割増よりも高率であるしかも上海における陸上貨物は一日の決定により一週間以上は[illegible]本邦へ積戻しを計畫中である[illegible]

郵船　各倉庫内の約三萬一千噸である

臺北物價は強保合

一月の指數一三七、九八　上つたものは僅に四品

臺北物價は十二月中政變と共に金の輸出が禁止された結果内地同様[illegible]

部分的に見ると非常に飛び上つて總平均に於て四分六厘一毛の騰貴を示した[illegible]

玄米に至つては十二月に四割以上も騰貴してゐるので一月に入つては保合つてゐる[illegible]

一月中の本島貿易

輸出減少し輸入増加　内地貿易は好轉

（稅關發表）一月中の本島內外國貿易狀況をみるに外國貿易に於ては輸出八十九萬六千九百三十八圓[illegible]

輸出重要品　茶、樟腦、[illegible]

輸入重要品　小麥、コンデンスミルク、[illegible]

移出重要品　米、砂糖、[illegible]

移入重要品　[illegible]

正米市場休場

舊正三日間

臺北正米市場に於ては五日は前場限を以て受渡後休場であるが、六日（土曜）八日（月曜）つまり舊正三ケ日間は恒例により休場をなす由

正米當限

安納會

[illegible]

花蓮港廳に於ける　土地の整理と耕地（下）

蕃人保留地四萬餘甲が問題

右の外河川整理後に耕地化する官有地に就ては未だ出願者のないのは當然であるが當局の調査によると[illegible]

蕃人の[illegible]

原野を除くも[illegible]

高山蕃の[illegible]

未確定[illegible]

商況

臺中米價（四日）

米況

霜害による　產糖減は百萬擔か

南部でも蔗農に見舞金

[illegible]

新設糖業試驗所

創立準備日を急ぐ

新設さるべき糖業試驗所の開所及び事業開始時期に就ては[illegible]

將來の所長たる[illegible]

陣容は勅任技師一名、[illegible]

一月中旬の　各製糖工場步留

霜害の爲低下せる工場もあり

一月中旬に於る本期製糖步留を工場別に見れば次の如し（本月四日までに持寄報告されたもの）

△臺灣製糖

△明治製糖

△新高製糖

[illegible]

臺東鐵道收入

一月は稍增收　累計では減收

[illegible]

（米界漫言）

[illegible]

昭和竹山工場の　步留一割六分臺

最高一割六分七厘　赤糖としての最高新記錄

[illegible]

鋼材共販の　引受激增

假需要擡頭

[illegible]

綿絲は强調

晒木綿新高値

[illegible]

新竹州下の　二期米は大減收

前年より十二萬石減

新竹州下に於ける昭和六年第二期米收穫は左の如く前年同期に比し[illegible]

遵經營は　積極的に

利用の途を海外に宣傳せよ

[illegible]

島內糖價　軟弱

主に舊正關係

[illegible]

東西南北

[illegible]

正米市場

基隆在庫米

高雄在庫米

正米市況（後場）

大阪期米

東京期米

神戸期米

常高兩建捺除前場

先限主なる手振

常高兩建捺除後合

昨日の市況

株式　鈍重
綿絲　小强
期米　跳返
砂糖　强含

東京短期

東京長期

大阪短期

大阪長期

東京銀行貸株

糖況

大阪定期

大阪現物

銀塊

絲況

大阪棉絲

外棉

大阪棉花

横濱生絲

穀肥

シカゴ小麥

神戸豆粕

神戸市中相場

魚類卸賣相場（四日）

青物卸相場表（四日）

[illegible]

東亞の謎 (184)

作者　國枝史郎　畫家　伊藤順三

大連の冒險（九）

[illegible]

「そんな必要は無いでせう。」
伯はちよつと不快さうに云つた。
「仲間になる私なのですから。」
「一同が入會を許すか何うか、ハッキリ解つて居りませんので、それに會長への拜謁なども、お知らせしては面白くないので。」
「成程、ではご隨意に。」
伯はたうとう目隱しをされた。
自動車はひた駛つた。
右へ曲り左へ曲り、後へかへるやうなことさへあつた。どうやら町の中に行くのではなく、わざとあちこち迂廻して、伯に道順を知らせないやうに、そんなやうに駛つてゐる樣であつた。
その間みんなは默つてゐた。
伯には一つの氣掛りがあつた。自動車へ乘らうとした瞬間に、若い女のひどく周章てた聲で、自分を呼んだやうに思はれたことで、その時車内から早く乘るやうにとせき立てられたので見返りもせずそのまゝ乘つて駛らせたが、そのことが氣がかりになつてゐるのであつた。
併しもう何うにも致方が無かつた。
自動車はズンズン駛つて行く。一時間近くも駛つたらうか？順當に行けば大連の郊外を、隨分先へ行つてゐなければならない。
やがて自動車は徐行し出した。さうしてすつかり停まつてしまつた。
扉があいて五人が下りた。
「どうぞ」と錆のある男が云つたので、伯は車から下りた。
伯はすぐに手を執られた。
「此方へ」と云つて導かれた。
玄關らしい石段を上がつた。
廊下らしい板の間を通つた。
あちこちから人聲が聞えて來た。左右に部屋があるらしい。
廊下を左右へ幾度か曲つた。
不意に伯は手を放され、つゞいて目隱しを取り去られた。
眼の明いた伯に見えたものは、燈火の無い暗黑の部屋であつた。
それは絶對に暗黑で、何か有らうと誰がゐやうと、全然見ることは出來さうもなかつた。
暗黑の中で錆の男が云つた。
「しばらく此處でお待ち下さい。」
云つてしまふとその男と、他の四人の男達の、立ち去つて行く足[illegible]驚かした。
廊下へ出たのか別の部屋へ行つたのか？どつちにしてもドアをあける音や、ドアの外にある廊下から、とぼされてゐる小燈の光が部屋に、さういふものが見られ可きたのに、ドアを開ける音もしなければ、廊の光も見えなかつた。
（可笑いなあ）と伯は思つた。
で、そろそろと一方へ歩いて部屋の壁へ手を觸れやうとした。
と、その瞬間に强い光が、正面から矢のやうに射して來た。
「あッ」
と、その光が非常に强く、さうして不意だつたので、伯は腕を上げて立ち止まり、まぶしくて[illegible]ならない眼を閉けて、光の來た方を凝視した。
黑いビロードが部屋に張り詰めてあり、その一方にだけ[illegible]同じ黑いビロードのカーテンが、床まで襞をなして垂れ下がつて居り、そのカーテンの中央から光が射出されてゐるのを見た。カーテンの背後に人がゐて、何かを持してゐるやうであつたが、射してゐる光が强い上に、此方が暗黑になつてゐたので、[illegible]が伯には見えなかつた。

內臺結婚の體驗を語る（四）

廣東語と福建語を習ひ主人の親達と話が合ふ

何連養氏夫人さく子さん

永樂町二丁目に耳鼻咽喉科を開業してゐる何連養氏のお宅を訪ねると、下の方は全部病院になつてゐますが居間だけは二階でさく子夫人は丁度外出からお歸りの

臺灣服姿 で早速二階の四疊半へ案內して頂きました、部屋は日本式の疊が敷いてあり、中には種々な裝飾や飾り棚が綺麗に並べてあります、夫人も面白い方で結婚當時についてお話をしてくれました

私の國は山形縣で御座いますが私は小さい時から臺灣へ來まして、そして私達の結婚も臺灣で致しました、私達は結婚してからもう十四年になりました、主人は廣東人なので私は廣東語も福建語も習はなければなりませんので、隨分骨が折れます、兩親が田舍から來ますと矢張り

福建語が 出來ますので、私は却つて福建語を多く使つて居ります、餘り難しい言葉は言へませんけれども日常に使つてゐる事は大抵判ります、私は和服を着たい時にはずつと和服で、臺灣服を着たい時にはずつと臺灣服で御座います、併し流行はよく變りますからどちらにするとも定つて居りません、和服はなかなか手數がかかります、臺灣服は輕便で便利で御座います、そして私達の食事も臺灣料理と日本料理と一緒に混ぜて頂いて居ります、私達の戶籍上も田總督の時代から入籍を許されました、併し內臺人の結婚については

世間の人 は色々怪しい目で見てゐますから矢張り[illegible]く入籍した方が安心で御座います、初め私達が結婚をした時は自分でも內臺人の結婚であると云ふ事が氣にも致しましたが、今はもう古くもなつてゐるから自然と內臺人の結婚と云ふやうな事は忘れてしまひました、そして皆樣が色々な話から聞てゐるやうですからしつかりしなくてはいけないとは思つてゐますがなかなかさうには參りません、近頃は內臺人の結婚も多く殖えて來ましたから何か一つの懇談會でも開いて

奧樣同志 の意見でも發表すれば面白いでせうと思ひます、主人も臺北で開業してから十年になりましたが私も餘り本島人と交際してゐませんから本島人の家庭の長所も短所も餘り存じません、都會ではそれぞれに家庭を持ちますが田舍へ行くと大抵は大家族で御座います、かゝ之れは內地の田舍も矢張り同樣と思ひます、本島人は親達を大事にしますが之れは實に感心致しました、內地人婦人は本島人婦人に比較して慎みが無いと思ひます、本島人も教育を受けた方が多くなりましたし常識も發達して來ましたから今日は昔と異なつて妾を持つてゐる方も少くなつたやうに思はれます、本島人には小さい時から

媳婦を養 つて大きくなつたら自分の子供と結婚させる習慣がありますが媳婦でも同じ樣な教育でも受ければお互ひに思想も合ふやうになりますが大抵の家庭では一方が程度が高いのに一方はとても程度が低い爲めに旦那樣との間の心持がしつくり合はず自然に外で遊ぶやうなことになるのではないかと思ひます、本島人の媳婦は內地人の嫁よりも氣が荒いやうですね、そして奧樣達はよく媳婦の眞似をなさいますのでどちらが奧樣であるか見分けがつかないことがあります奧樣は矢張り

奧樣らし くして欲しいと思ひます、本島人の家庭を改善して行くには先づ一夫一婦にするのが第一だと思ひます、それから煤煙がとても多くて非衛生的に掃除をしても後から直ぐに煤が一杯になつて衛生から言つてもよく御座いません、私は今良二（[illegible]）と安子（[illegible]）の二人の母として何の不自由も感じませんで毎日圓滿に暮して居ります

（寫眞は何連養氏の家族）

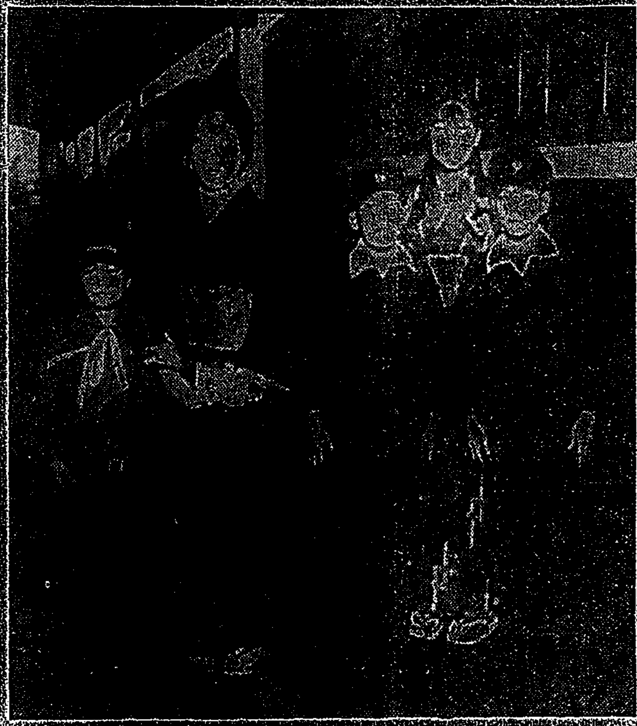

三日離臺した眞崎中將の家族（中央は眞崎夫人臺北驛プラットフォームにて）

不老長命（八）

仙方　飲食（上）

鬼空

飲食に就ても、睡眠と同じく世人は大なる誤解をして居るやうである、即ち明治年間西洋の分析醫學の輸入と共に滋養を通じて、滋養分、榮養分を云々しないものもなく

◇滋養分の 豐富なものさへ多く食へば身體は丈夫に成るやうに誤解してゐるものが甚だ多いけれども、今日榮養不足の爲めに病氣に罹るものは殆ど少く、榮養過多が直接間接の原因と成つて斃れるものが非常に多いのである殊に老境に入つてから濃厚なる滋味を多食すると其害最も著しく、直接には糖尿病と成り、間接には中風、心臟其他の原因を爲し、身が重く成つて疲勞倦怠の氣を缺くなど多く滋味過多の爲めである、故に習にも厚味は以て積聚の患を致すといひ、又厚味は人を腐くといひ、或は長じて滋味過多、肚に[illegible]して

◇聲色放恣 なる者は弱くして夭すといひ、少壯年時代と雖も滋味過多なるは宜しからずとなつて居る、一時の飽食過食は腸胃を害して直に其害を知ることができるけれども、長い間濃厚なる滋味を過食した所謂積聚の害は目前に其害が顯はれない爲に顧りみずつもつて遂に恢復ができ難いことに成るのである、現代の醫學でも滋養分や肉食を奬勵したのは二十年も前のことで、今日では漸く滋養過多の害を認めて來たのである、歐米醫學者の說にも、殆ど總ての人が身體に必要以上の滋養を食つて居るといつて居るが、日本人で胃擴張に[illegible]と見えて、日本人は特に[illegible]でないものはないと言はれる位である、それも或は

◇美味い物 を澤山食ふほど健康を增し、精力を增すといふ誤解に由るかも知れない、筆者の知人に、[illegible]缺乏しても身體にはかへられぬから食物だけは儉約しないで充分に美味い物を食ひますといつて居た者が終に中風に成つて終つたのがあつた、趣味や道樂からの美食なら兎に角、身體の爲めには、美食は却つて害を貰すものにして、現に今日百歲以上の長壽者の日常生活に見るも、濃厚なる美味を食するものは一人もなく、何れも申合せたやうに

◇其食物は 淡泊であり、粗食であるのを見ても首肯されるであらう、食物の多少は肉體に直接影響するのみならず心神にも影響するのである、故に、食するところ愈々少ければ心愈々開け年愈々增し、食する所愈々多ければ心愈々塞がり、年愈々損すると ある、大食すると頭腦が遲鈍を感じ、少食なれば頭腦明晰なるの意を言つたものであつて、少食は實に長命の一條件たるのみならず、又

◇頭腦を明 晰にする一條件である、故に學生の試驗前、棋士碁客の手合せ前、或は[illegible]前の重役、決算期の事務員等大事な仕事に着手する前、又は[illegible]頭腦の働きを要する時は[illegible]節して好く咀嚼しなければならぬ[illegible]

又大事の場合に節食の必要なるは必ずしも智能的の仕事に限らず、運動選手の如きも飽食して競技に出るは禁物にして、宜しく食事は平素の七分位を攝り、酒杯二三杯位生卵を食して出場すれば能く快捷なるを得べく、其他飛行機搭乘するにも、嶮峻なる盛山に登攀するにも、船車を乘附するにも、大事な場合には總て

◇節食して 事に當るべく、飽食して事に當れば心神に緊張を缺き往々にして取返しの付かない失策をするものである

睡眠時間と長命に就て正君より抗議あり、同君の父君は今年八十七歲の高齢であるが、近頃非常によく眠るやうに成つた、此實例によるも睡眠時間は長い方が好いと思ふ、尤も前年は他の老人並に睡眠時間は少かつたけれども、八十歲以上に成るといふのである、一應道理である、多くの人が小兒に還り、睡眠時間も亦却て長く成るものである、九十歲前後の多眠は

◇耄碌を意 味するものにして、八十、九十に成つてもなほ六七十歲當時の睡眠時間を保つ人ならば未だ元氣が衰へないのであり、多眠に成つたのは元氣が衰へた證據である。

◇お斷り　前回の分と前後しました

臺日俳壇

村上鬼城選

初雷や廻ないで[illegible]の上　臺北　はつ雷
尼寺や木魂の[illegible]うして　[illegible]　無我
谷風のふき上げて[illegible]る尾花かな　[illegible]
冬山や大[illegible]木の芽吹き[illegible]り　臺中　燕城
[illegible]や師走半ばのはぐれ[illegible]　[illegible]
すさまじくもえくづれたる花[illegible]　[illegible]
[illegible]や水筋光る時雨星　臺北　紫水
[illegible]の明るる畑田や冬日射　臺中　燕城
[illegible]や[illegible]明るる官舍町　同　人
[illegible]の[illegible]る灯や冬の霧　[illegible]
[illegible]をつんで遊車や冬うらら　臺南　初心
參道の[illegible]白し秋の風　基隆　[illegible]
もち[illegible]へて打音高き砧かな　臺北　山田翠水
石垣の間に芽を出す山葵かな　臺中　燕城
高原の草枯れ行くや遊の月　[illegible]
米粉に[illegible]日の當る枯野かな　桃園　鈴木芒月
忙がしく鳴く白頭鵠や榎木の實　臺北　伊皿子
豚肉りのホラ吹き鳴らす秋の朝　臺北　[illegible]
北風に蝶吹かれ落つ苔の上　臺中　燕城
[illegible]に散り崩れたる蓮かな　臺北　村田一哉
夜をこめて道路[illegible]や冬の霧　臺北　衣山
溫泉煙や流れては消ゆ冬紅葉　臺北　南山
相思樹に楓まじりて冬木立　臺北　[illegible]
竹の葉の水に影ひき落ちにけり　臺北　洋々
ほの〳〵と溫泉煙上る冬木哉　臺北　[illegible]
[illegible]の咲いて冬ともなかりけり　[illegible]　夢生
陽に光る山萬兩や春[illegible]し　[illegible]
冬蝶や溫泉宿に[illegible]の一つづつ　[illegible]
冬山のさかんなる溫泉の地獄かな　[illegible]　波光
冬ざれや芭蕉の花の焦げたるも　三好　[illegible]
流星や土窟の家のまくらがり　江原　[illegible]郎
[illegible]やとんがり笠の女たち　江原　[illegible]郎
ほの〳〵と日輪霧にのぼりけり　佐土原令月
河口に群る釣舟や小春風

厄年の話

迷信俗說の中にも尊い眞理が包まる

俗に厄年と云ふのは男は二十五と四十二、女は十九と三十三といふ事になつてゐる。その中でも男の四十二と女の三十三とは大厄だと云ふ。これは四十二は「死に」に通じ三十三は同じく「散々」で三三が「惨」に通ずると云ふのである。しかし考へてみれば四二とか、三三とか、それは言葉の上の取るに足らない俗說に過ぎない。それなら厄年などと云ふものも

▼**迷信に過** ぎないか[illegible]

[illegible]からみるに多少の理由がある。一體男の二十五といふ年は發育の頂上に達した時で、最も丈夫でなければならぬ筈であるのに肺結核の罹病率が一番多い年齡である。この時代が傳染の危險が最も多いと云ふ事と又小兒の頃に不知不識感染潜伏してゐた結核菌が盛んに活動し出すといふ事實は認められる。又四十二といふ年になると身體は漸く

▼**老境に入** らんとして、今までの無理が押へきれなくなつて來る。[illegible]

[illegible]りこの年頃が結核の罹病率が最も多いといふのは、男の二十五の場合と全く同じで、それと昔は一般に早婚であつた爲め、この年頃ですと初めて姙娠分娩といふ女の大役にぶつかる人が多く、産褥術の發達しない時代にあつては、それは大厄であつたに違ひない、次に三十三になると一家の主婦として活動の最盛期に達するので、子女の教養から氣むづかしい舅姑に仕へ、夫は家庭に向いて來る時で心身の疲れも疲勞する時であるから從つて

▼**大患に罹** り易い危險が甚だ多いのである、斯やうに考へてみると、古來云ひ傳へられた厄年といふものも一概に迷信俗說として全然根據のない假說といふ事も出來ない。

JFAK　五日

▲午前六時三十分　朝の挨拶、ラヂオ體操、今日のお天氣のお知らせ（臺北測候所發表）
▲午前八時　全國氣象通報（東京）
▲午前九時三十分　家庭日科問答　△肋膜炎の初期はどんな症狀でせうか△蜂蜜はどんな效用がありませうか
▲午前十時　今日の家庭料理獻立　△海老の吉野煮△鍋燒うどん△カレー南ばん
▲午後零時二十分　街頭娛樂時間（レコード演奏）一、我門前[illegible]二、[illegible]勇士吧三、紫羅蘭四、[illegible]五、[illegible]六、漁舟秋月（ヴアイオリン獨奏）[illegible]七、微々風、護玲山
▲午後五時　子供の時間（東京）お話「滿洲」（コドモのテキスト二ページをごらん下さい）岡田次郎
▲午後五時三十分　英語講座（東京）初等科（第十二講）村岡博
▲午後六時　子供の時間（臺北）童話「颱風の雜話」柿沼文明
▲午後六時三十分　講演（東京）演題未定
▲午後七時　映畫物語（東京）「トレイダホーン」樋口旭暖、伴奏指揮　服泉英次郎
▲午後七時四十分　小唄（東京）「梅八景」（唄）田村てる（三味線）田村せん　一、盃の身を逆さま二、たまに嬉しく三、うかひのあと四、梅はにほひ五、海が香を六、かねて手管七、春風が誘ふ八、梅はさいたか
▲午後七時五十分　ラヂオ・ドラマ（東京）「肖像畫」（成島光男作）場面「東京郊外肖像畫のかかつた書齋にて」配役（游路夫）（主人）大矢市次郎（妻）山本安英（從弟俊治）岡本二郎
▲午後八時四十分　吹奏樂（臺北）臺北吉樂會、指揮細川榮典、一、行進曲「[illegible]艦」（岡戶口勝吉作曲）二、歌劇「椿姫」拔萃曲（ヴエルディ作曲）三、接續曲「南國の夢」（アッシャー及マール編曲）四、喜歌劇「天國と地獄」序曲（オッフェンバック作曲）五、パトロール「カイロ巡遊」（デルヴイル作曲）

萬なかだち

求職一件一回　登圓貳拾錢　其他一同　登圓七拾錢　　名　倍　額
貸家　大正町十條通り二戶建　六疊三家賃十九圓　[illegible]十一條入口　[illegible]山下
貸間　閑靜にて庭園廣し　佐久間町一丁目　[illegible]　秋月
外務員　自轉車[illegible]三十才以上有妻者　[illegible]　臺北市川端町[illegible]
子守入用　十五歲まで　有明町三ノ三三　二　第　理
ダンサー　[illegible]　電三四四一　[illegible]
生命保險　[illegible]　臺北市川端町[illegible]
屯二二七三番賣　[illegible]

著名學校案內

東京高等工學校

▲校長[illegible]　[illegible]
▲[illegible]
▲入學資格[illegible]
▲入學願書受付[illegible]
▲所在[illegible]東京市芝區[illegible]

東洋大學

豫科（二年制）　學部（文學部）　專門部
願書受付　三月二十日迄　試驗期日[illegible]
專門部（教育學科・倫理學東洋文學科・國文學科・社會教育社會事業科）（夜間ノ入學許可）
專門部受付四月卅日迄

專修大學（東京市神田區）

學長男爵法學博士　阪谷芳郎
法學部長法學博士　河津暹
經濟學部長
法學部長　大審院部長　須賀喜三郎
計理・商學[illegible]　常務理事　道家齊一郎

東京府女子師範學校內　帝都教育界附設

教員保姆傳習所　生徒募集

小學校本科正教員科、專常本科正教員科、保姆科、裁縫教員科（師範科、本科）
[illegible]

日本女子高等學院

高女卒業生（國文科・英文科・家政科・二年又は三年卒業）東京市外[illegible]
校長　加治つい（日本婦人協會々長にして又昭和高等女學校々長たり）
學監　松平チヨ子（侯爵松平[illegible]夫人にして又海外婦人協會々長たり）

東京齒科醫專

校長　血脇守之助
創立　明治二十三年一月
所在　東京神田三崎町
■試驗期日　三月二日、三日ノ兩日
■願書受付　一月十日ヨリ二月末日迄
■詳細本校要覽要郵券二錢

東京農業大學

大學豫科　約百二十名
專門部農學科　約百五十名
專門部農藝化學科　約六十名
選拔考查　四月二日
身體檢查並ニ考試驗　四月四日
成績發表　四月八日
東京澁谷（學則要郵券貳錢）

高女卒募集

中等教員（三年）職業的婦人（二年）家庭主婦（二年）小學專科教員（二年）
東京　大妻技藝學校

東京寫眞學校

東京品川驛前　[illegible]

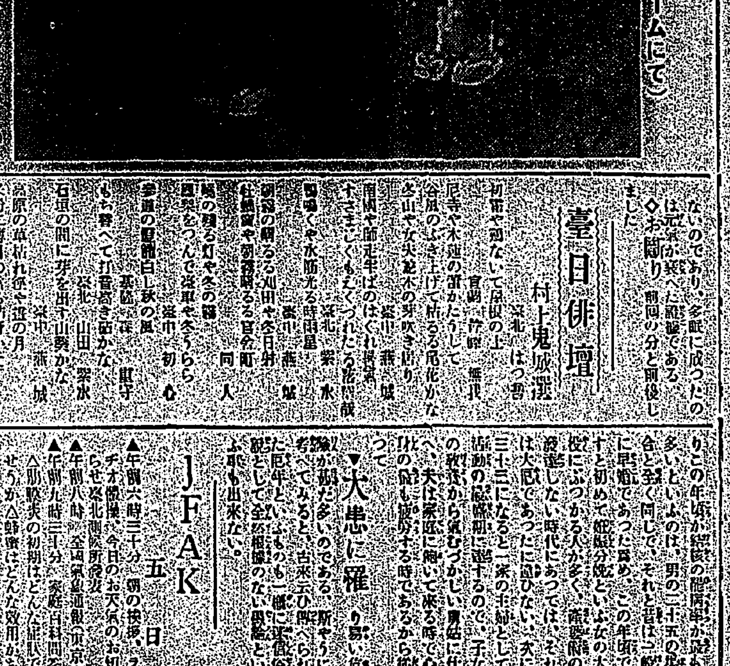

フットボール用靴
野球用バット
ヴアレーボール
野球用グラブ
其他各種在庫品豐富
どうぞ御立寄下さい

臺北市榮町　臺灣日日新報社運動用品部（電話四八三番）

太田總督の上京は政府の都合で見合せ

上京期は追つて發表

太田總督は五日上京豫定の所、四日夜政府の都合に依り上京を見合す事となつた追つて上京期は政府と打合せの上發表の筈

上京取止めの理由

明日（五日）の出發を取止めたるは對支時局重大なるに鑑み此際取敢ず總督が任地を離れる事は考慮を要するとの政府當局の意見に基くものなり（四日總督府發表）

上京を前に晩餐會

太田總督、官民六十餘名を招いて

機嫌よく

御賢察に

此際任地

謝辭を敘

重大なる

停戰提議に關する　わが回答文を手交

外相から三國大使に

【東京四日發電通】芳澤外相は四日午後三時十分官邸に英米佛三國大使を招致し…

日本よりの回答案

【東京四日發電通】英、米、佛三國大使に對する我が回答案左の如し

一、支那軍の挑戰並に擾亂的行爲を即時且つ完全に停止せしむるを要す、右にして確保せらるるに於ては帝國軍に於ても戰鬪行爲を中止す、若し支那側にして挑戰若くは擾亂行爲ある場合帝國軍の執るべき行動に就ては完全にその自由を留保す

二、支那側從來の不信なる行動並に現在の重大なる形勢に鑑み我方としては動員又は戰鬪準備をなさざることは不可能なり

三、…

四、…參與者の援助を受諾し得ざるは帝國政府の規定方針なるを以て旁々本項は我方の同意し得ざる所なり

生蕃討伐の豪傑と軍司令官が劇的對面

新竹の歡迎席上で

席を離

支那新聞のヨタで盛んに邦人を侮辱

井狩臺二氏の談

通學兒童

避難民を乘せ大球丸基隆入港

總數百六十一名

【基隆電話】福州よりの避難民を乘せた第二號大球丸がこれ又時化のため豫定より遲れ四日午前十一時半基隆に入港した…

一千の敵兵と遭遇撃退

【奉天四日發電通】關東軍司令部發表…

敵は戰はず退却

我軍の入哈四日中か

【長春四日發聯合】…

多門○團は五日朝丁超軍を總攻撃

愈よハルビンに迫る

【長春四日發電通】…

選擧取締費責任支出

南洋長官の後任決定

松田正之氏に

角板山

中辻喜次郎氏が一萬圓獻金

出征軍人慰問に二百圓

畠山氏の理事說擡頭

電力配當六分

臨時局長會議

七年度實行豫算と追加豫算を協議

實行豫算

チフスに感染し巡査が殉職

家族三人にうつり妻も遂に死亡

流言蜚語で

またも二人檢擧

いづれも拘留二十日

金獻

骨董品詐取

被害八百餘圓

劉軍は續々福州に集中

毎夜集まつてゐる

引揚る

十萬の市民が帝都を行進

建國祭の盛な催し

マーク

女給總動員で花を賣る

希臘共産黨員我公使館を襲ふ

投石窓硝石を破壞

ロシヤ大使日本の注意喚起

ハルビン騷擾事件で

官制改正

脫走兵歸隊

一月の雨量領臺後の新記錄

今年の冬の暖かさ世界的と云はる

雨量は

平年

カフエで亂暴

飯盛多さ人に南署に留置

臺高新聞發禁

三好通雄氏逝く

穴澤顯治博士辭職

五日發離臺

大石良雄　忠の巻　全十巻
續白痴の弟殺し　三人吉三
芳乃館

次男通雄事次郎儀入院加療中ノ處藥石效無ク二月四日午後四時四十五分死去致候ニ付此段生前辱知各位ニ謹告仕候
追而來ル六日午後三時自宅出棺臺北市三板橋葬儀場ニ於テ葬儀相營可申候
尙故人ノ遺言ニ依リ供花放鳥等堅ク御辭退申上候
昭和七年二月四日
父　三好德三郎
兄　　　　恕雄
親戚總代　辻利兵衛

漢文 臺灣日日新報

陸戰隊上陸吳淞 砲臺揭日章旗

四日上海電。爲期國際航路安全。我第○戰隊。于十二時。由軍艦掩護之下。自○○、○○、○○○。使陸戰隊上陸吳淞。布戰線攻擊之。按正午于砲臺高揭日章旗。

我軍擬于四日中 將占閘北要所

四日上海電。午前九時十分。對我全線。下總攻令。各隊前進。我左翼部隊。以閘北最西北端元涇路爲目標。即行砲擊。于此掩護之下前進。四日中閘北全體要所。可望歸于我軍手中。

寶山路虹口方面 我第一線進出 敵陣地早朝破壞

四日上海電。我中央及左翼部隊。午前十一時半。出第一線。進至寶山路、虹口線。我軍欲侯雨晴。飛行機。更行前進。同方面殘存敵之堡壘陣地。因早朝我砲擊而破壞。

丁超軍戰備堅固 行將與我軍激戰

四日長春電。丁超軍以日本軍進迫近。以李杜軍爲前線部隊。于哈爾濱南方。構築堅固陣地。鼓舞士氣。若我軍開始總攻擊。彼我應不免激戰。

我軍猛烈砲擊中 敵軍逆襲本部背後

四日上海電。午前十一時二十分。敵主力大部隊。逆襲陸戰隊本部後之我第○大隊陣地。我軍以野砲。裝甲車。機關銃。集中銃砲彈應戰中。我最左翼。由六三公園方面。受十字火而攻擊中。

我第一線右翼進擊 以機關銃迫擊砲猛攻

四日上海電。昨夜一時退後戰線。充分休養之我第一線右翼。因我野砲掩護射擊之下。自午前八時。又開始進擊。以機關銃迫擊砲猛烈攻擊。

便衣隊掃蕩一段落 租界內稍歸平靜 虹日僑商一部開店

四日上海電。租界內便衣隊掃蕩。已告一段落。租界內稍歸平靜。虹口方面邦人商店一部。自四日朝開店。元英租界方面。中國銀行及食料品店等。亦自今朝開店。群衆買取食料者。絡繹于道。

多門○團 按八日頃 入哈爾賓

四日長春電。多門師團。在哈爾賓南方六里。地點與敵對峙。○○期萬全。兩三日持此隊形。後乃進擊。哈爾賓入城。乃在八日頃也。

選擧取締費 責任支出

四日東京電。選擧取締其他經費。政府由國庫剩餘金。以責任支出。(單位千圓)

一、內務省所管 一、八六二
一、司法省所管 五六三
一、遞信省所管 八六二
計 二、二八七

陸海外三相 議回答案

四日東京電。荒木陸相。四日午前十一時十分。訪問軍令部。拜謁伏見宮殿下後。歷訪大角海相。芳澤外相。關于上海事件。英美法三國提議回答案。最後的商量。

飛行機 欲侯雨晴 參加攻擊

四日上海電。我飛行機。欲侯雨霽。參加總攻擊。

中國調查 委員長 本日發英國

四日倫敦電。中國調查委員長李頓卿。四日乘巴里號。參加調查委員一行。從倫敦出發。

阿部軍司令官 視察新竹

阿部軍司令官。偕小杉參謀長。山瀨參謀。宮內副官。四日午前九時二分。發臺北驛。車到桃園驛。鈴木桃園郡守。新竹州知事。以下各官出迎。正午十二分車抵新竹驛。構內有重要官民。愛國婦人會員。驛前有在鄉軍人。消防組及武裝中學校生徒等出迎。司令官偕知事。驅自動車。冒細雨赴森林公園。在水源地貴賓室。午後一時四十分抵州廳。在知事室。聽島田在鄉軍人分會長。說明分會狀況。引見該會幹部。及市內在鄉將校三十餘名。又接見各高等官。民間代表者。一時半發同地。參拜新竹神社。次視察少年刑務所。拓殖蓪草商品陳列館。下午三時。在公會堂。開茶話會云。

哈埠南方多門○團 五日開總攻擊

四日長春電。哈爾賓南方六里地點之多門○團。決自五日朝。對丁超軍一齊總攻擊。

英國軍艦抵上海 陸戰隊五百上陸

四日上海電。英國東洋艦隊所屬巡洋艦排屈號。四日未明到上海。陸戰隊五百上陸。英提督乘旗艦由香港來滬途中。豫定五日入港。

飛機掩護○○ 形勢有利

四日上海電。我突擊部隊苦戰。我飛行機○臺。冒雨出現于上海上空。求發敵陣猛烈○○。形勢有利。

豐田紡績工場邦人 百六十名被敵包圍

四日上海電。西部紡績地帶蘇州河外之豐田紡績第一、二兩工場。邦人社員百二十名及四十二名。自三日前受四百餘敵兵。完全包圍。與外部連絡斷絕。求派遣救護。因地理的關係。無從救出方法。安否可慮。

第三艦隊司令長官 及其幕僚蒙賜拜謁

四日東京電。四日午後一時。對于東京驛發赴任上海之第三艦隊司令長官野村吉三郎中將以下幕僚。九重賜其拜謁。四日午前十時。參內拜謁陛下。

○○○上陸準備 午前中揭揚日章旗

四日上海電。我第○戰隊陸戰隊。準備上陸○○○。午前中占據。揭揚日章旗。

清時建築第一○○ 反擊我軍時砲兵百餘

四日東京電。被我軍砲擊之○○○。在黃浦江入口。係清朝時代所建築。最近更加改造。大小有十數門大砲。爲中國第一○○。對我軍反擊之際。有砲兵百餘名。附近配置正規兵二、三千。

關日華紛爭問題 佐藤代表對美放送

三日壽府電。佐藤代表。三日夜十二時。關日支紛爭對美放送。其演說要旨如左。

此次日華紛爭。乃中國一邊。欲打盡日本人而驅逐之。無視條約排日行動。期由中國調查委員之調查判明真相。同時希望愛好平和之米國民友誼的解決。

上海對岸行 郵便電信 一般宜注意

上海事件。對岸各地行郵便電信。郵便局注意一般如左。

郵便

一、上海及揚子江沿岸各地行郵便物。因配達人員撤危險配達。一概受付。而此留。若紛失及發生事故。價格表記通常郵便物。諒必遲延。
二、前記各地行小包郵便物。暫時不受付。政府不負損害賠償責任。

電報

一、上海行電報。撤配達不能。依配達人員撤危險配達。
二、閘北方面。目下無異狀。對岸方面。際此時期。諒必遲延云。

陸軍監查課長 急遽歸京

石川陸軍省經理局監查課長一行。去三日實地檢查臺灣軍司令部會計經理中。突然接本省命令歸京電。於是中止檢查。即日午後二時二十分。乘列車發臺北驛。而由基隆出帆便船。急遽歸京云。

時評

○三國大使。提議調停。政府之意。明示允意。實則彼此交鋒。一刃見血。從此收兵罷戰。講究將來善後之策。亦千載一時之機會乎。

○兵者凶器也。自古聖人不得已而用之。于今亦然。得已而不已。從惡大矣。列強介於其間耶。

○所謂第一砲臺者。人或視若金湯。然一擊立成齏粉。所謂便衣隊者。人或視爲干城。然一執便數十百名。際不足恃焉。

○然則所謂愛國運動者。其名雖美。而其反爲厲階。不成誤國速亂乎。蓋數十年來。治亂不同。非有必至。理有固然。特迷者不悟耳。

○世之所謂勝負者。有形有無形。兩求其道目的。使人心服而已矣。已甚則不必也。

對各代表說明我態度 上海事件並十五條問題

三日壽府電。佐藤松平兩使。三日午前十時。至午後九時。歷訪英代表陶馬士。西斯爾兩氏。訪問陶事務總長。佐藤大使。更于午後十時半。訪問法代表宛爾陸相。說明上海事件。詳細述于規約第十五條適用之日本態度。求其諒解。其要點如下。

▲上海事件

一、抗日會廢止其他要求雖見容。而閘北衝突。欲聯想之。乃大誤解。
一、我軍事行動。由所爲計畫的乃近于滑稽。各國以接有利害關係之上海。宜欲考事乎。

▲聯盟規約第十五條問題

一、關于上海事件。理事會既照第二項。執行手續。附諮問保而靜觀。乃法理的有疑論問題。因聯盟自身權威。信頼重要考慮有必要也。
一、然萬一適用範圍。若擴大于滿洲問題。依第十二條之中國調查委員。及複雜關係。例如右乃招滿洲第三國介入。抵觸直接交涉根本方針。故絕對反對也。

聯盟因我反對 或執何等手段 遂開始私的會談

三日壽府電。英、美、法三國提案之上海事件解決。因日本反對。而無妥協之望。故聯盟方面。或更執何等手段。乃開私的會談。若聯盟一遂出手段。應依規約第十五條。佐藤。松平兩代表。說明事態之真相。及政府之態度。以求諒解。又擬于四日。訪問文郎氏。

日華時局影響 要有隱忍持久覺悟

日華時局問題。據某有力者談云。時局益趨于重大。且見擴大。乃爲不得已之事情。夫世界平和之若無實力。或財力懸隔。則平和確保。而強保平和者爲屈辱。平和一經破壞。除實力以外無他法。此次對華時局。若中途挫折。則世界平和。永久難保。因而此次之時局。徹底而進者。乃我國萬年之大計。爲是須與世界對手而戰。如是未曾有大國難。如經濟問題。宜余然超越之重大時期。問題之進展如何。聯盟理事會。亦當猛烈反對日華問題。雖保勢至招致世界的經濟封鎖。機會也。我等國民。于此際必要重大決意。貿易如何。須置之度外。要自給自足。雖等現在我國。各種産業途。米鹽無有不足。于我之一途。無何等苦痛。我當國于歐洲大戰。豈非無橫而此入戰乎。故亦如何經濟封鎖。我國必要有隱忍之自信及覺悟。即以堅忍持久。大戰如何殲有其覺悟。方保勞有涉。思如問題。乃于我們極力猛進。國家爲本問題解決。勿爲列國所覦之不純動機。徹底的苦處。在一般國民。際此重大國難。協力一致。爲國家獻身的努力。誠國民之一大義務也。回憶日清、日俄兩役。乃一國間之戰役。而此次之時局。或對世界之未曾有重大時機。國民須以一致緊張。爲國家堪忍苦痛困難。有持久之一般國民。內則精勵于實業。以圖國內充實。即入持久戰。對從事國事諸人。使無內顧之憂。實國民當然之義務。國際經濟。行將破壞之今日。須猛然奮起也。

洛陽永爲首都 此說漸有力

四日北平電。洛陽政府。本日中正式成立。政府態勢完成。又南京有受外敵侵略懸念。洛陽決定爲永久首都。此說有力。

三國調停案回答 外陸兩相意見一致

四日東京電。英、美、法三國調停案回答文。芳澤外相三日正午。求荒木陸相來邸。協議結果。意見一致。更求犬養首相。大角海相同意。本日午後參內。經御裁可。夕刻呈交英、美、法三國大使。

希臘共產黨員 襲我公使館 破壞玻璃窓

二日雅典電。希臘共產黨員一隊。爲日華問題時局。襲日本公使館。投石破壞玻璃窓。

大阪商船進出滿蒙 增配大連航路其他 岡田專務視察滿洲

大阪商船。本於數年來同社大方針之積極主義。冀圖進出新國家建設之滿蒙地方。至最近具體的成案。去一日。發表大要如左。

一、大阪大連航路增配。對現在之就航船四隻。增加二隻。爲六隻。現在每三日間出帆。改爲隔日出帆。各港發著時間照舊。實施期。自四月起。
二、京濱仁川南浦線之大連延長。京濱仁川南浦線。現在月三回航海。改爲週一回航海。更延航至大連。努力自京濱名古屋方面。向滿蒙貨物之積極的收集。
三、開設奉天出張所。大阪支店村井出貨係主任爲新任所長。二月七日赴任。

又爲此準備。岡田同社專務。豫定二月中旬。由大阪出發。往滿洲。對在滿軍官憲致謝。兼視察同地方之經濟狀態。同社後開內地各支店長會議。協議關于新計畫實行之具體的云。

北海巡航 見木市

北海道廳主開巡航。見木市團。決定乘六日抵港。一班至馬尼。行分作二班。一班至星界。現正籌議該事件云。

竹市三市場 舊曆新春休業

新竹市東門市場。及南北兩處分場。若遵年例。於來六七兩日。值舊曆元旦及二日兩日間。諸商人。一概休業。

霜害甘蔗 臺中州當局 爲執公平處置

[illegible]

厦門民國商兩報紙爲揭 侮日記事經我領事抗議 三日一無期停刊

厦門特訊。厦門國民黨機關紙厦門日報。及厦門商報。自數年來。揭載排日記事。又自滿洲事變以來。愈益激厲。去月二十六日。兩紙揭載韓國獨立黨宣言擁護大逆犯李奉昌記事。於是三浦門領事。以爲有關係。乃對林警備司令。海軍司令部。國政府。提出嚴重抗議。該司令亦認爲是。二十八日派警官數名。到該報館。命三日間發行禁止。若再發行。宜對日本領事。揭載陳謝文。厦門商報。雖即服從。民國日報主筆歐陽鬪。謂該記事。係中央通信社出稿。陳謝不得。拒絕命令。依然印刷報紙。更命警察署派來銃隊。嚴封印刷機械。命其無期停刊。該地新聞界。現正籌議該事件云。

北港溪底三牽牛賊 密居賤賣已成常習犯 發覺擒究罪案重々

北港郡四湖庄。溪底六一三蔡永諒(二六)。蔡省(三七)。蔡東海(一八)。及同所六八○。同所六口庄。頂客厝八○丁獻云。素不事正業。常徘徊各處。生活又不相應。兼有密居之風聞。早入郡刑事之耳。調查結果。已得端緒。二月二日。將三人逮捕嚴究。乃自白犯罪事實。即三人共謀。去月九日午後十一時頃。由四湖庄四湖八八吳江海之牛舍內偷牽去水牛牝一頭。價値金二十圓。漸日匿于同庄溪底波之蔗園。同夜十二時頃。乃再往同庄。溪底六八四番地。吳號之牛舍內。又偷牽水牛一頭。價値六十六圓。星夜牽往嘉義郡大林庄大埔美。至天明。欲以水牛一頭。與同所二七五張金春之黃牛對換不果。竟十二日午後十二時頃。潛入張宅。將其水牛及黃牛二頭。價値五十四圓。牽回北港郡自宅。翌十三日午前八時頃。在四湖庄溪底南方。約十町之蔡波蔗園內。將所偷張吳兩家水牛。密行屠殺。牛肉以一斤六錢。販賣於附近部落。又於客臘二十二日午前五時頃。在同蔗園內。自買水牛一頭。亦行屠殺。[illegible]三人現尚留置查究云。

阿里山命案 擄土犯自白 醉後擊死

嘉義阿里山眠月下線俱樂部放火及大籠峰吉德殺案。經檢察官檢屍。嫌疑者東吾一大谷鮑八兩名。經檢察官嚴究。土犯爲東。去二日送交嘉義法院支部。該事件原因。是夜大籠。東。大谷三名。相攜下阿里山。到同俱樂部飲酒。東豪飲醉後。與大籠口角。用武。大谷即抱住大籠。東聽出取鐵。擊大籠後頭部。登時卒倒。兩人急救無效。竟斃命。然善後無法。遂謀放火燒俱樂部。大籠被火燒死。兩名點火後。東歸己宅。大谷宿于眠月俱樂部云。

詩壇

次韻王竹修先生六七書懷

[illegible]

南華一卷讀莊周。那管繁霜門上頭。[illegible]

[illegible] 王竹修先生二首

東部天然痘 種痘已完

既報花蓮港廳下。發生天然痘以來。累計二十名。此二三日。當局努力防遏。甚少新發見。目下患者十八名。無死亡。去三日。廳下全部種痘已完云。

陸自二月六日至八日。在船內。▲臺北自九日至十一日。在鐵道旅館。▲臺南自十五日至十六日。在市商品陳列館。其商品十數種。[illegible]

市衛生課 厲行種痘 二萬人份

臺北市役所。同花蓮港發生天然痘。及高雄州下。發生天然痘。頗注全力防遏。市衛生課。厲行種痘。對市內一圓。種痘二萬人份。其日期。既發表。南北兩署管內。接十五日至十八日。至二十四日。種痘。又對各處往還之人。檢診。十分注意。

臺南野球場 開場式 兩日野球比試

臺南市南門外新設野球場。開場式並野球大會。豫定六、七兩日。在該球場舉行。野球團比試及日期如下。六日午前十一時。鐵道對臺南。下午二時。臺中對嘉義。七日午前十時。屏東對臺南。下午二時。臺B對高雄。又同球場總坪數八千七百坪。觀覽席約得收容二千八百人。上更增設假觀覽席。得收容千名。又設置電氣得點揭示板。市當局現忙于設備云。

對外爲替 四日臺灣銀行建値 [illegible]

英美匯水 四日 [illegible]

銀塊行情 四日 [illegible]

旅館 臺北案內

駐春園旅館

國籍離脫廣告 [illegible]

廣告 高 靜 雄

飛鷹牌煉乳 煉乳之王

美國出品 各處均有出售

莫購劣貨

百分足之 性的偉力

任汲不盡……元氣 眞是潑溂……頭腦

雖健康男女

トッカピン

藥價 [illegible]

發賣元 丁子堂藥房